



**GEOGRAPHICA
TRANSILVANIA SRL**
servicii de mediu

RAPORT DE MEDIU

**PENTRU AMENAJAMENTUL SILVIC AL FONDULUI FORESTIER
PROPRIETATE PRIVATĂ APARTINÂND COMPOSESORATULUI DE PĂDURI
TEREN ÎN DEVĂLMĂSIE PLAIURILE MUȘETEȘTILOR
U.P. II OBȘTEA PLAIURILE MUȘETEȘTILOR**

- U.P. II OBȘTEA PLAIURILOR MUȘETEȘTILOR -



Beneficiar:

COMPOSESORATULUI DE PĂDURI TEREN ÎN DEVĂLMĂSIE PLAIURILE MUȘETEȘTILOR

Elaborator:

GEOGRAPHICA TRANSILVANIA S.R.L

Aprilie 2024



GEOGRAPHICA
TRANSILVANIA S.R.L.
servicii de mediu

COMPOSESORATULUI DE PĂDURI TEREN ÎN
DEVĂLMĂȘIE PLAIURILE MUȘETEȘTILOR
Raport de mediu pentru amenajamentul forestier
Faza: Solicitare aviz de mediu

RAPORT DE MEDIU PENTRU

AMENAJAMENTUL SILVIC AL FONDULUI FORESTIER

PROPRIETATE PRIVATĂ APARTINÂND COMPOSESORATULUI

DE PĂDURI TEREN ÎN DEVĂLMĂȘIE PLAIURILE

MUȘETEȘTILOR

U.P. II OBȘTEA PLAIURILE MUȘETEȘTILOR

Aprobat,
COMPOSESORATULUI DE
PĂDURI TEREN ÎN DEVĂLMĂȘIE
PLAIURILE MUȘETEȘTILOR

Întocmit,
Geographica Transilvania S.R.L

ing. Elena Marica

ecolog Iulia Muntean



CUPRINS

1. INFORMAȚII GENERALE	5
1.1 INFORMAȚII PRIVIND BENEFICIARUL ȘI ELABORATORUL RAPORTULUI DE MEDIU PENTRU PLANUL PROPUȘ	5
1.2 POZIȚIA GEOGRAFICĂ	6
2. EXPUNEREA CONȚINUTULUI ȘI A OBIECTIVELOR PRINCIPALE ALE PLANULUI SAU PROGRAMULUI, PRECUM ȘI A RELAȚIEI CU ALTE PLANURI ȘI PROGRAME RELEVANTE	9
2.1 CONȚINUTUL ȘI OBIECTIVELE PRINCIPALE ALE PLANULUI.....	9
2.2 RELAȚIA CU ALTE PLANURI ȘI PROGRAME	25
3. ASPECTELE RELEVANTE ALE STĂRII ACTUALE A MEDIULUI ȘI ALE EVOLUȚIEI SALE PROBABILE ÎN SITUAȚIA NEIMPLEMENTĂRII PLANULUI SAU PROGRAMULUI PROPUȘ	26
3.1 ASPECTE RELEVANTE ALE STĂRII ACTUALE A MEDIULUI	26
3.1.1 AER	26
3.1.2 HIDROGRAFIE	2
3.1.3 SOL	3
3.1.4 ARII NATURALE PROTEJATE	4
3.1.5. POPULAȚIA	5
3.1.6. PATRIMONIUL CULTURAL	6
3.1.7. PEISAJ	6
3.1.8 ECHIPARE EDILITARĂ.....	8
3.1.9 BILANȚ TERITORIAL	9
3.1.10 RISCURI NATURALE	11
3.1.11. CIRCULAȚIA RUTIERĂ.....	15
3.2 EVOLUȚIA PROBABILĂ A MEDIULUI ÎN SITUAȚIA NEIMPLEMENTĂRII PLANULUI.....	17
3.2.1 EVOLUȚIA PROBABILĂ A CALITĂȚII APELOR ÎN SITUAȚIA NEIMPLEMENTĂRII PLANULUI	17
3.2.2 EVOLUȚIA PROBABILĂ A CALITĂȚII AERULUI ÎN SITUAȚIA NEIMPLEMENTĂRII PLANULUI.....	17
3.2.3 EVOLUȚIA PROBABILĂ A CALITĂȚII SOLULUI ÎN SITUAȚIA NEIMPLEMENTĂRII PLANULUI	17
3.2.4 EVOLUȚIA PROBABILĂ A POPULAȚIEI ÎN SITUAȚIA NEIMPLEMENTĂRII PLANULUI.....	17
3.2.5 EVOLUȚIA PROBABILĂ A PATRIMONIULUI CULTURAL ÎN SITUAȚIA NEIMPLEMENTĂRII PLANULUI.....	17
3.2.6. EVOLUȚIA PROBABILĂ A BIODIVERSITĂȚII ÎN SITUAȚIA NEIMPLEMENTĂRII PLANULUI.....	18
3.2.7 EVOLUȚIA PROBABILĂ A FACTORILOR CLIMATICI ÎN SITUAȚIA NEIMPLEMENTĂRII PLANULUI.....	18
3.2.8 EVOLUȚIA PROBABILĂ A PEISAJULUI ÎN SITUAȚIA NEIMPLEMENTĂRII PLANULUI	18
4. CARACTERISTICILE DE MEDIU ALE ZONEI POSIBIL A FI AFECTATĂ SEMNIFICATIV.....	19
4.1 FACTORUL DE MEDIU APĂ.....	19
4.2 FACTORUL DE MEDIU AER	20
4.3 FACTORUL DE MEDIU SOL	21
4.4 ARII NATURALE PROTEJATE.....	22
4.5 POPULAȚIA	22
4.6 PATRIMONIUL CULTURAL	23
4.7 FACTORI CLIMATICI.....	24



4.8	PEISAJ	24
5.	ORICE PROBLEMĂ DE MEDIU EXISTENTĂ, CARE ESTE RELEVANTĂ PENTRU PLAN SAU PROGRAM	25
6.	OBIECTIVELE DE PROTECȚIE A MEDIULUI, STABILITE LA NIVEL NAȚIONAL, COMUNITAR SAU INTERNAȚIONAL, CARE SUNT RELEVANTE PENTRU PLAN	26
7.	POTENȚIALELE EFECTE SEMNIFICATIVE ASUPRA MEDIULUI	28
7.1	EFECTELE IMPLEMENTĂRII OBIECTIVELOR ASUPRA FACTORUL DE MEDIU APĂ	29
7.2	EFECTELE IMPLEMENTĂRII OBIECTIVELOR ASUPRA FACTORUL DE MEDIU AER	31
7.3	EFECTELE IMPLEMENTĂRII OBIECTIVELOR ASUPRA FACTORUL DE MEDIU SOL	33
7.4	EFECTELE IMPLEMENTĂRII OBIECTIVELOR ASUPRA BIODIVERSITĂȚII	35
7.5	EFECTELE IMPLEMENTĂRII OBIECTIVELOR ASUPRA POPULAȚIEI	37
7.6	EFECTELE IMPLEMENTĂRII OBIECTIVELOR ASUPRA PATRIMONIULUI CULTURAL.....	38
7.7	EFECTELE IMPLEMENTĂRII OBIECTIVELOR ASUPRA FACTORILOR CLIMATICI.....	40
7.8	EFECTELE IMPLEMENTĂRII OBIECTIVELOR ASUPRA PEISAJULUI	41
7.10	EVALUAREA ÎMPACULUI GENERAT DE IMPLEMENTAREA OBIECTIVELOR PLANULUI.....	44
7.10.1	EVALUAREA ÎMPACULUI GENERAL ASUPRA TUTUROR FACTORILOR DE MEDIU.....	44
7.10.2	IMPACT CUMULATIV ÎN PERIOADA DE IMPLEMENTARE A PLANULUI.....	48
7.10.3	IMPACT CUMULAT DUPĂ PERIOADA DE IMPLEMENTARE (PE TERMEN LUNG)	50
7.10.4	EVALUAREA ÎMPACULUI ASUPRA ARIILOR NATURALE PROTEJATE.....	50
8.	POSIBILELE EFECTE SEMNIFICATIVE ASUPRA MEDIULUI, INCLUSIV ASUPRA SĂNĂTĂȚII, ÎN CONTEXT TRANSFRONTIERE	57
8.1	EFECTELE POTENȚIALE ÎN CONTEXT TRANSFRONTIER	57
9.	MĂSURI PROPUSE PENTRU A PREVENI, REDUCE ȘI COMPENSA EFECTELE ASUPRA FACTORILOR DE MEDIU	57
9.1	MĂSURI PROPUSE PENTRU A PREVENI, REDUCE ȘI COMPENSA EFECTELE ASUPRA APEI.....	57
9.2	MĂSURI PROPUSE PENTRU A PREVENI, REDUCE ȘI COMPENSA EFECTELE ASUPRA SOLULUI.....	58
9.3	MĂSURI PROPUSE PENTRU A PREVENI, REDUCE ȘI COMPENSA EFECTELE ASUPRA AERULUI	59
9.4	MĂSURI PROPUSE PENTRU A PREVENI, REDUCE ȘI COMPENSA EFECTELE ASUPRA BIODIVERSITĂȚII .	59
9.5	MĂSURI PROPUSE PENTRU A PREVENI, REDUCE ȘI COMPENSA EFECTELE ASUPRA POPULAȚIEI	61
9.6	MĂSURI PROPUSE PENTRU A PREVENI, REDUCE ȘI COMPENSA EFECTELE ASUPRA PEISAJULUI	61
9.7	MĂSURI ÎN CAZUL APARIȚIEI UNOR CALAMITĂȚI NATURALE	62
9.8	ALTE MĂSURI.....	63
10.	EXPUNEREA MOTIVELOR CARE AU CONDUS LA SELECTAREA VARIANTELOR ALESE ȘI O DESCRIERE A MODULUI ÎN CARE S-A EFECTUAT EVALUAREA, INCLUSIV ORICE DIFICULTĂȚI ÎNTÂMPINATE ÎN PRELUCRAREA INFORMAȚIILOR CERUTE.....	65
10.1	DESCRIEREA ALTERNATIVELOR	65
10.2	MODUL ÎN CARE S-A EFECTUAT EVALUAREA	66
10.3	EVALUAREA ALTERNATIVELOR.....	66
10.4	MOTIVELE CARE AU CONDUS LA SELECTAREA VARIANTELOR ALESE	67



10.5	DESCRIEREA DIFICULTĂȚILOR ÎNTÂMPINATE LA PRELUCRAREA INFORMAȚIILOR	68
11.	DESCRIEREA MĂSURILOR AVUTE ÎN VEDERE PENTRU MONITORIZAREA EFECTELOR SEMNIFICATIVE ALE IMPLEMENTĂRII PLANULUI SAU PROGRAMULUI	69
11.1	MĂSURI AVUTE ÎN VEDERE PENTRU MONITORIZAREA EFECTELEOR SEMNIFICATIVE ALE IMPLEMENTĂRII PLANULUI	69
11.2	PROGRAM DE MONITORIZARE	69
12.	REZUMAT FĂRĂ CARACTER TEHNIC	71
12.1	SCOPUL ȘI OBIECTIVELE PLANULUI	71
12.2	ASPECTELE RELEVANTE ALE STĂRII ACTUALE A MEDIULUI ȘI ALE EVOLUȚIEI SALE PROBABILE ÎN SITUAȚIA NEIMPLEMENTĂRII PLANULUI SAU PROGRAMULUI PROPUȘ	75
12.3	CARACTERISTICILE DE MEDIU ALE ZONEI POSIBIL A FI AFECTATĂ SEMNIFICATIV	76
12.4	ORICE PROBLEMĂ DE MEDIU EXISTENTĂ, CARE ESTE RELEVANTĂ PENTRU PLAN SAU PROGRAM	76
12.5	OBIECTIVELE DE PROTECȚIE A MEDIULUI, STABILITE LA NIVEL NAȚIONAL, COMUNITAR SAU INTERNAȚIONAL, CARE SUNT RELEVANTE PENTRU PLAN	76
12.6	POTENȚIALE EFECTE SEMNIFICATIVE ASUPRA MEDIULUI	76
12.7.	EFECTELE POTENȚIALE ÎN CONTEXT TRANSFRONTIER	77
12.8	MĂSURI PROPUSE PENTRU A PREVENI, REDUCE ȘI COMPENSA EFECTELE ASUPRA MEDIULUI	77
12.9.	MĂSURI AVUTE ÎN VEDERE PENTRU MONITORIZAREA EFECTELEOR SEMNIFICATIVE ALE IMPLEMENTĂRII PLANULUI	79



1. INFORMAȚII GENERALE

1.1 INFORMAȚII PRIVIND BENEFICIARUL ȘI ELABORATORUL RAPORTULUI DE MEDIU PENTRU PLANUL PROPUS

Beneficiarul planului

Composesoratul de păduri teren în devălmășie Plaiurile Mușeteștilor

Adresă: Comuna Mușetești, sat Mușetești, FN, jud. Gorj,

Cod Unic de Înregistrare: 13821270

Proiectantul general

S.C. BIOS & CO S.R.L

Adresă: Timișoara, Strada Dunărea nr. 16, jud. Timiș

Cod Unic de Înregistrare RO 4691456,

Nr. Registrul Comerțului J35/3323/1993.

E-mail: bioscban@yahoo.com

Telefon: 0356/424124; 0744635062; 0731839224

Elaboratorul Raportului de mediu:

GEOGRAPHICA TRANSILVANIA S.R.L

Echipa de elaborare:

Director ing. Elena Marica

Ecolog Iulia Muntean

CUI RO29895192; J1/198/2012

Sediul social: comuna Ighiu, loc. Șard, nr.199f, jud. Alba

Birou: Alba Iulia, str. Traian, nr.29c, ap.10, jud. Alba



1.2 POZIȚIA GEOGRAFICĂ

Din punct de vedere geografic, fondul forestier analizat este situat în partea nordică a județului Gorj, în zona montană și premontană a Munților Parâng din Masivul Parâng, munții Muncelu, cuprinzând păduri de pe versantul estic al Râului Sadu, iar din punct de vedere administrativ, teritoriul studiat se află pe raza teritorial administrativ al comunei Mușeteștilor. Fondul forestier studiat este administrat de Ocolul Silvic Novaci, D.S. Gorj.

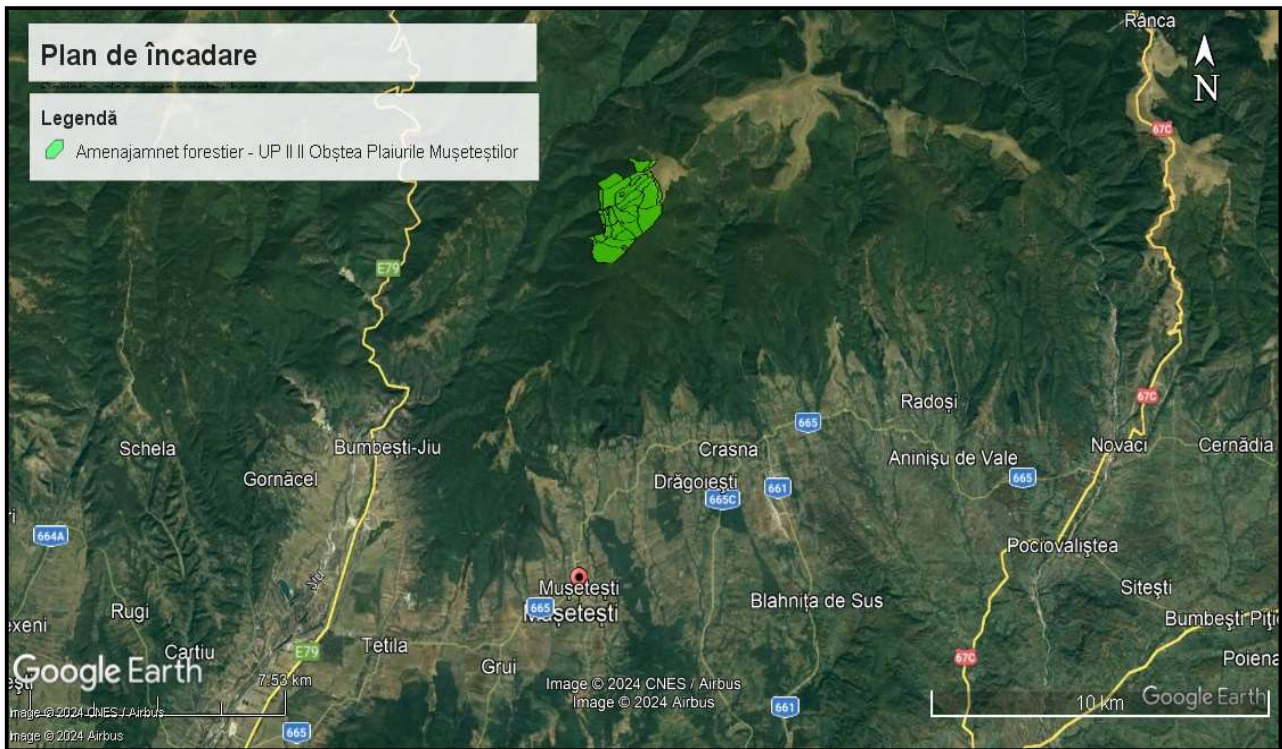

Fig. 2.1 Localizarea fondului forestier

Vecinătățile fondului forestier studiat sunt păduri deținute de alți proprietari. În tabelul 2.2 sunt menționați vecinii fondului forestier studiat.



Tabelul 2.2 Vecinătățile fondului forestier

Puncte card	Vecinătăți	Limite pădure		Hotare unitate
		Felul	Denumirea	Natura
N	O.S. Novaci, U.P. IV Valea Sadului	naturală	Culme, vale p. Scurta	limite U.P., borne
		artificială	-	limita hotar H
S	U.P. I Obștea Plaiurile Mușeteștilor	naturală	Culme	limite U.P., borne
	O.S. Novaci, U.P. I Crasna	naturală	Culmea Boului	limite U.P., borne
E	O.S. Novaci, U.P. I Crasna	naturală	Culmea Boului	limite U.P., borne
	Pajiști alpine golul de munte Muncelul	naturală	Liziera pădurii	limite U.P., borne
V	U.P. I Obștea Plaiurile Mușeteștilor	artificială	-	-

Coordonatele în sistem stereo 70, suprafețele și lucrările propuse în fiecare u.a. sunt prezentate tabelar mai jos:

Tabel 2.3 – Inventar de coordonate

UA	X	Y	Supraf.	Lucrări propuse
67	380670.744	416251.492	42,2	rărituri
68	381200.407	416377.160	51,2	rărituri
84	380124.520	417507.358	22,4	rărituri
061 A	379970.524	415315.686	49,4	rărituri
061V	380543.385	415383.235	1	
062 A	380338.339	415603.998	19,7	rărituri
062 B	379735.472	415801.883	8,9	T. conservare, ajutorarea regenerării naturale, îngrijirea semințișului
062V	380563.280	415443.406	1,3	



065 A	380022.737	416188.039	14,9	rărituri
065M	379867.833	416397.306	8	
066 A	380579.666	415795.948	15,1	rărituri
066 B	380242.836	416244.417	27,1	rărituri
069 A	381224.005	416910.543	45,7	rărituri
069 B	381633.805	416994.833	7,4	T. igienă, împăduriri
070 A	380719.039	416954.967	14,6	T. conservare, ajutorarea regenerării naturale, îngrijirea semințișului
070 B	381206.120	417323.156	9,3	rărituri
070 C	381473.543	417464.986	0,7	T. igienă
071 A	380715.704	417213.452	24,8	T. progresive, ajutorarea regenerării naturale, îngrijirea semințișului
071 B	381371.791	417574.917	1,8	T. conservare, ajutorarea regenerării naturale, îngrijirea semințișului
071 C	380886.256	417446.257	4,7	rărituri
071 D	380491.503	417090.618	1,4	rărituri
072 A	380232.066	417169.583	33,2	T. progresive, ajutorarea regenerării naturale, îngrijirea semințișului
072 B	381295.623	417671.569	1,5	T. conservare, ajutorarea regenerării naturale, împăduriri
072 C	380969.685	417617.814	5,6	rărituri
072M	379825.132	417012.971	5,2	
086 A	381080.575	417927.365	15,7	rărituri
086 B	381399.599	417867.815	4,5	rărituri
087M	380695.209	416463.951	1,4	
088M	379984.691	416672.477	0,6	
089M	379641.081	415722.211	0,3	



2. EXPUNEREA CONȚINUTULUI ȘI A OBIECTIVELOR PRINCIPALE ALE PLANULUI SAU PROGRAMULUI, PRECUM ȘI A RELAȚIEI CU ALTE PLANURI ȘI PROGRAME RELEVANTE

2.1 CONȚINUTUL ȘI OBIECTIVELE PRINCIPALE ALE PLANULUI

Planul a fost elaborat pentru a reglementa amenajarea și administrarea fondului forestier proprietate privată aparținând Composesoratul de Păduri Teren în Devălmășie Plaiurile Mușeteștilor. Prezentul plan se întocmește pe o perioadă de valabilitate de 10 ani, conform legislației din domeniul forestier în vigoare (Legea 46/2008). Intrând în vigoare în anul 2024.

Conform definiției din Codul Silvic (Legea 46/2008):

- amenajamentul silvic reprezintă studiul de bază în gestionarea pădurilor, cu conținut tehnico-organizatoric, juridic și economic, fundamentat ecologic.
- administrarea pădurilor reprezintă totalitatea activităților cu caracter tehnic, economic și juridic desfășurate de ocoalele silvice de regim și de Regia Națională a Pădurilor - Romsilva în scopul asigurării gestionării durabile a fondului forestier.

Fondul forestier proprietate privată aparținând Composesoratul de Păduri Teren în Devălmășie Plaiurile Mușeteștilor are o suprafață totală de 439,6 ha, divizat în 15 parcele și 30 ua. Fondul forestier proprietate privată aparținând COMPOSESORATULUI DE PĂDURI TEREN ÎN DEVĂLMĂȘIE PLAIURILE MUȘETEȘTILOR, județul Gorj, organizat în II Obștea Plaiurile Mușeteștilor, a făcut parte, înainte de retrocedarea către actualii proprietari, din punct de vedere al administrației silvice de stat, conform actelor de proprietate, din cadrul U.P. IV Valea Sadului, O.S. Novaci, D.S. Gorj.

Ocupații și litigii

În cadrul fondului forestier studiat există 5 unități amenajistice încadrate la ocupații și litigii cu suprafața totală de 15,5 ha, prezentate în tabelul următor:



Tabelul 2.1 Unități amenajistice încadrate la ocupații și litigii

U.A.	Suprafața -ha-	Descriere sumara
65M	8,0	Suprapunere în teren cu u.a. %64 - U.P. I Obștea Plaiurile Mușeteștilor 2021 – retrocedat din U.P. VI Muncelu, în baza P.V. 312/08.05.2005
72M	5,2	Suprapunere în teren cu u.a. %73 Ași %73 C - U.P. I Obștea Plaiurile Mușeteștilor 2021 – retrocedat din U.P. VI Muncelu, în baza P.V. 312/08.05.2005
87M	1,4	Suprapunere geometrie drum forestier neretrocedat FE036-D149 și FE037-D150.
88M	0,6	
89M	0,3	
-	15,5	-

Arii Naturale Protejate

Se face precizarea că toată suprafața luată în studiu se suprapune cu aria naturală protejată de interes comunitar ROSCI0128 – Nordul Gorjului de Est. Astfel, suprafața de 421,8 ha, respectiv unitățile amenajistice: 61 A, 62 A, 62 B, 65 A, 66 A, 66 B, 67, 68, 69 A, 69 B, 70 A, 70 B, 70 C, 71 A, 71 B, 71 C, 71 D, 72 A, 72 B, 72 C, 84, 86 A, 86 B, au fost incluse în grupa I funcțională și au fost încadrate în secundar sau terțiar (deoarece în principal exista deja un tip funcțional mai restrictiv, respectiv TII și TIII, cnf. tabel de mai sus) în categoria funcțională 5Q - Arboretele din păduri/ecosisteme de pădure cu valoare protectivă pentru habitate de interes comunitar și specii de interes deosebit incluse în arii speciale de conservare/situri de importanță comunitară în scopul conservării habitatelor (din rețeaua ecologică Natura 2000 - SCI) (T. IV).

Obiectivele planului

Principalele obiective ale planului supus reglementării de mediu sunt: asigurarea cantitativă și calitativă de masă lemnoasă, respectiv asigurarea continuității fondului forestier; protecția ecofondului forestier; valorificarea resurselor nelemnoase disponibile în cadrul fondului forestier și protecția terenului cu eroziuni.



Tabelul 2.2 Principalele obiectivele propuse

Nr. crt	Obiective principale	Observații
1.	✓ Asigurarea producției (calitativă și cantitativă) de masă lemnoasă	Se urmărește întreținerea corespunzătoare a fondului forestier prin activitățile silvice aferente, producția de masă lemnoasă, creșterea productivității arboretelor, îmbunătățirea calității lemnului produs etc. Dintre activitățile silvice propuse amintesc tăieri de igienă, rărituri, lucrări de conservare, împăduriri etc.
2.	✓ Protecția ecofondului forestier	Fondul forestier analizat se suprapune integral peste ROSCI0128 Nordul Gorjului de Est.
3.	✓ Valorificarea durabilă a tuturor resurselor nelemnoase disponibile	Se încurajează valorificarea resurselor nelemnoase disponibile, precum fructe de pădure, ciuperci comestibile, plante medicinale, etc.
4.	✓ Protecția terenurilor cu eroziuni	Distribuția arboretelor pe categorii de înclinare se prezintă astfel : <ul style="list-style-type: none"> • între 16° - 30° - 246.4 ha (56%) • între 31° - 40° - 175.4 ha (40%) • sub 16° - 17.8 ha (4%)

Trupurile de pădure

Fondul forestier al U.P II Obștea Plaiurile Mușeteștilor este grupat în bazine de pădure a căror denumire, parcele componente, suprafață și distanță medie până la localitatea cea mai apropiată sunt prezentate în tabelul următor.

Tabelul 2.3 Trupuri de pădure

Trupuri de pădure (bazine)	Parcele componente	Suprafața - ha	U.P.	Localitatea cea mai apropiată	Distanța medie până la localitate (km)
Valea Sădișoru	65-72	316,7	II Obștea Plaiurile Mușeteștilor	Bumbești-Jiu	9,1
Pârâul Diaconilor	61,62	80,3		Bumbești-Jiu	9,0
Pârâul Scurta	84, 86	42,6		Bumbești-Jiu	10,5
Total	-	439,6	-	-	-



Tipuri naturale de pădure

Evidența tipurilor de pădure (pe tipuri de stațiuni), în raport cu caracterul actual, respectiv repartizarea tipurilor de pădure pe formații forestiere și categorii de productivitate naturală sunt prezentate în tabelul următor.

Tabelul 2.2 Tipuri naturale de pădure

Formația forestieră	Codul		Denumirea tipului natural	Suprafața		Productivitatea naturală		
	Tip stațiune	Tip pădure		ha	%	sup.	mijl.	inf.
Făgete pure montane	4420	4114	Făget montan pe soluri schelete cu floră de mull (m)	405.9	96.2	-	405.9	-
Făgete pure montane	4331	4151	Făget montan cu <i>Luzula luzuloides</i> (i-m)	15.9	3.8	-	-	15.9
Total			ha	421.8	100	-	405.9	15.9
			%	100		-	96	4
Alte terenuri				17.8				
TOTAL GENERAL				439.6				

Așa cum rezultă din tabelul prezentat anterior, predomină tipurile naturale de pădure de productivitate mijlocie (96 %), în corelație cu tipurile de stațiuni. Cea mai răspândită formație forestieră este „Făgete pure montane” (100 %).

Categorii de folosință

Repartiția suprafețelor pe categorii de folosință forestieră și grupe funcționale este prezentată în tabelul ne.2,4



Tabelul 2.4 Categoriile de folosință

Categoriile de folosință	Suprafața	
	HA	%
A. Păduri și terenuri destinate împăduririi, din care:	421.8	95.95
- Păduri, regenerări nat. cu reuș. def., plantații	421.8	95.95
B. Terenuri afectate gospodăririi pădurilor, din care:	2.3	0.52
- Linii de vânătoare și terenuri de hrană pt vânat	2.3	0.52
D. Terenuri scoase temporar din fondul forestier din care:	15.5	3.53
- Ocupații și litigii	15.5	3.53
Total B+D	17.8	4.05
TOTAL	439.6	100

Tabelul 2.5 Suprafața fondului forestier pe categorii de folosință și specii

Nr. Crt.	Denumirea Indicatorilor	Total
		HA
1.	FONDUL FORESTIER TOTAL (rând 2+33)	439.6
2	Suprafața pădurilor Total (rând 3+10)	421.8
3	RĂȘINOASE	52.3
4	Molid	39.6
5	- din care: în afara arealului	39.6
6	Brad	12.6
7	Duglas	-
8	Larice	-
9	Pini	-
10	FOIOASE (rând 11+12+15+21)	369.5
11	Fag	282.6
12	Stejari	-
13	- pedunculat	-
14	- gorun	-
15	DIVERSE SPECII TARI	85.4
16	- salcâm	-



Nr. Crt.	Denumirea Indicatorilor	Total
		HA
17	- paltin	1.6
18	- frasin	-
19	- cireș	-
20	- nuc	-
21	DIVERSE SPECII MOI	1.5
22	- Tei	-
23	- Plop	-
24	- din care: plopi euramericani	-
25	- Sălcii	1.5
26	- din care: în Lunca și Delta Dunării	-
27	ALTE TERENURI - TOTAL	17.8
28	TERENURI CARE SERVEȘC NEVOILOR DE CULTURĂ SILVICĂ	-
29	TERENURI CARE SERVEȘC NEVOILOR DE PRODUCȚIE SILVICĂ	2.3
30	TERENURI CARE SERVEȘC NEVOILOR DE ADMINISTRARE FOREST.	-
31	TERENURI AFECTATE ÎMPĂDURIRII	-
32	- din care: în clasa de regenerare	-
33	TERENURI NEPRODUCTIVE	-
34	FĂȘIE FRONTIERĂ	-
35	TERENURI SCOASE TEMPORAR DIN FONDUL FORESTIER	15.5



Tabelul 2.6 Zonarea funcțională

Grupa funcțională	Categoria funcțională	Tipul funcțional	Suprafața ha	Semnificația categoriei funcționale
I	1G	3	382,4	Arboretele din bazinele torențiale sau cu transport excesiv de aluviuni, determinate prin studii hidrologice, de amenajarea pădurilor sau de amenajare a bazinelor hidrografice (T.III)
	2A	2	23,5	Arboretele situate pe stâncării, pe grohotișuri și pe terenuri cu eroziune în adâncime și pe terenuri cu înclinarea mai mare de 30 grade pe substrate de fliș (facies marnos, marno-argilos și argilos), nisipuri, pietrișuri și loess, precum și cele situate pe terenuri cu înclinare mai mare de 35 grade, pe alte substrate litologice (T.II)
	2C	2	15,9	Arboretele/Benzile de pădure din jurul golurilor alpine (T.II)
Total grupa I			421,8	-
Alte terenuri			17,8	-
Total General			439,6	-

Etaje de vegetație

Vegetația forestieră se încadrează în 4 etaje fitoclimatice, astfel:

- ✓ Etajul montan premontan de fâgete (FMI+FD4) 421.8 ha 100 %

Subunități de gospodărire

Fondul forestier proprietate privată a este organizat într-o singură unitate de producție. În cadrul acestei unități de producție s-au constituit 2 subunități de gospodărire:

SU.P., „A” - codru regulat - sortimente obișnuite 382,4 ha;

SU.P., „M” - păduri supuse regimului de conservare deosebită 39,4 ha;

Total 421,8 ha



Au fost incluse în subunitatea de gospodărire „A” - (codru regulat - sortimente obișnuite) arborete care au funcția producția de lemn pentru cherestea, construcții, celuloză etc..

Au fost incluse în subunitatea de gospodărire „M” - (păduri supuse regimului de conservare deosebită) arborete care au funcția conservarea arboretelor, aceste păduri fiind excluse de la reglementarea procesului de producție lemnoasă.

Constituirea subunităților de gospodărire, cu indicarea u.a. aferente și a suprafețelor acestora este prezentată în tabelul următor

SUP.	UNITĂȚI AMENAJISTICE
	61V 62V 65M 72M 87M 88M 89M
17.8 HA	Nr. de UA-uri: 7
A	61 A 62 A 65 A 66 A 66 B 67 68 69 A 70 B 71 A 71 C 71 D 72 A 72 C 84 86 A
382.4 HA	Nr. de UA-uri: 16
M	62 B 69 B 70 A 70 C 71 B 72 B 86 B
39.4 HA	Nr. de UA-uri: 7
TOTAL 439.6 HA	Nr. TOTAL de UA-uri: 30

Lucrări prevăzute în amenajamente

Gospodărirea pădurilor urmează să se realizeze diferențiat, în raport de funcțiile atribuite fiecărui arboret în parte. Organizarea producției forestiere este dirijată de principiul fundamental al dezvoltării planice, în raport cu însușirile pădurii și condițiile naturale de dezvoltare ale acesteia și în conformitate cu prevederile din „Norme tehnice pentru amenajarea pădurilor”, în vigoare.

Referitor la lucrările prevăzute în planurile de amenajament, succint, acestea se referă la : lucrări de îngrijire a culturilor și a semințișurilor, lucrări de îngrijire și conducere a arboretelor (rărituri și tăieri de igienă), împăduriri, lucrări de conservare și lucrări de regenerare a arboretelor bătrâne etc. În harta următoare sunt prezentate lucrările propuse prin planul amenajamentul fondului forestier.

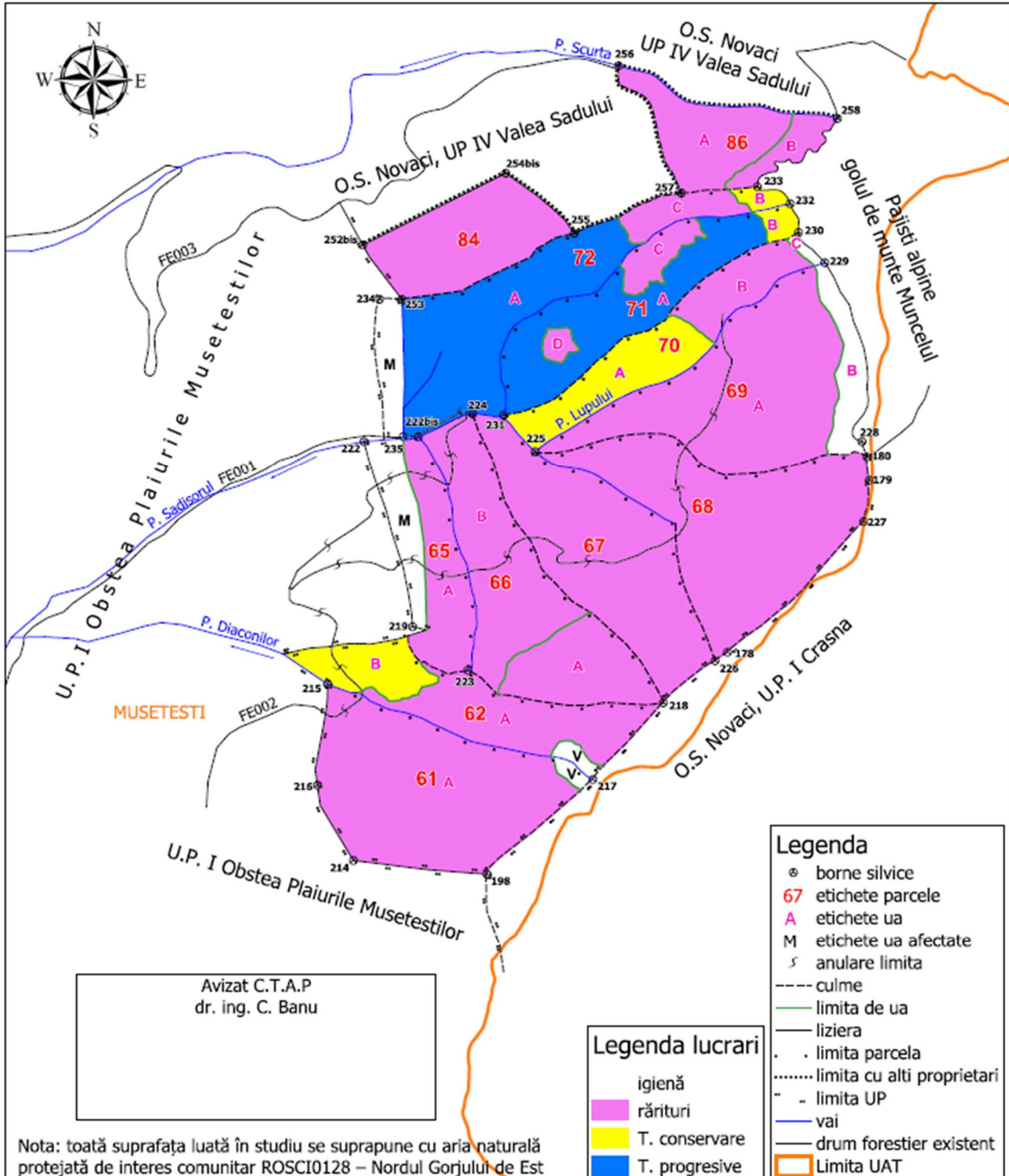

Fig. 2.3 Lucrările silvice propuse prin amenajament



Lucrări de împădurire

Prin executarea lucrărilor de împădurire se urmărește:

- *împădurirea la zi a suprafețelor goale și a terenurilor parcurse cu lucrări de regenerare incomplet regenerate;*
- *promovarea în compoziția arboretelor a speciilor naturale de bază (gorun, cer, fag etc);*
- *introducerea speciilor principale de amestec (paltin de munte, cireș, etc) în proporții corespunzătoare;*
- *asigurarea densității optime a arborilor la hectarul de pădure;*
- *anterior lucrărilor de împădurire în completarea regenerărilor naturale se va stabili compoziția, densitatea și vitalitatea semințișurilor instalate natural, modul de răspândire și posibilitățile de utilizare a acestuia în compoziția viitorului arboret.*

Se vor executa lucrări de împăduriri pe 4.08 ha, cu specii valoroase, fiind necesari 20.4 mii puiți.

Puiții speciilor forestiere necesari înființării culturilor vor fi procurați de la structurile zonale ale Regiei Naționale a Pădurilor, sau vor fi extrași din semințișurile valoroase viguroase existente.

Regenerarea completă a suprafeței se va realiza în maximum 2 ani de la lichidarea vechilor arborete, iar din anul plantării se vor declanșa lucrările de îngrijire a culturilor (descopleșiri), 1-2/an, timp de 4-5 ani, până la reușita definitivă (închiderea stării de masiv).

Lucrări de îngrijire și conducere a arboretelor.

Lucrările de îngrijire și conducere a arboretelor sunt primele intervenții care se fac în viața arboretelor, după ce acestea au închis starea de masiv. Aplicarea corectă și la timp a lucrărilor de îngrijire are o importanță deosebită în dezvoltarea ulterioară a arboretelor, în realizarea structurii optime a acestora sub aspectul compoziției, distribuției spațiale și repartiției pe categorii dimensionale a arborilor. Ele s-au stabilit pentru toate arboretele care la data descrierii parcelare îndeplinesc condițiile de consistență, vârstă, funcție atribuită, regim, etc., precum și pentru cele care vor realiza aceste condiții în cursul perioadei de amenajare, indiferent de compoziție și se vor executa ținându-se seama de următoarele considerente:



- ✓ *variabilitatea de cultură de la un loc la altul, astfel încât în cadrul aceleiași subparcele se pot executa concomitent, pe anumite porțiuni rărituri iar pe altele curățiri sau chiar degajări;*
- ✓ *promovarea exemplarelor din sămânță sau drajoni;*
- ✓ *acolo unde există, subetajul va fi menținut și se va proteja subarboretul;*
- ✓ *modul de executare a lucrărilor de îngrijire va fi diferit, în raport de structură și funcția arboretelor și dacă acestea au fost sau nu parcurse la timp cu asemenea lucrări;*
- ✓ *ca planificare, degajările și curățirile se vor executa cu prioritate, indiferent de eficiența economică de moment, de executarea lor depinzând în mare măsură evoluția ulterioară a arboretelor;*
- ✓ *prin tehnologiile de recoltare și colectare a lemnului se va urmări reducerea prejudiciilor aduse arborilor rămași pe picior.*
- ✓ *reducerea numărului de arbori din cuprinsul unui arboret se va realiza, de regulă, prin metode selective. Selecționarea și punerea celor mai valoroși arbori din arboret în condiții cât mai favorabile de vegetație se va face prin extragerea celor din specii necorespunzătoare, rău conformați, vătămați etc., fără a se crea goluri în coronamentul arboretului*
- ***Degajări și curățiri nu sunt*** *prevăzute în planul de amenajament supus reglementării de mediu.*
- ***Răriturile*** *constituie cele mai intensive, dar și cele mai dificile intervenții din cadrul lucrărilor de îngrijire. Având ca scop selecția individuală cu caracter pozitiv, rărituri s-au prevăzut în toate arboretele care au realizat, sau vor realiza în cursul deceniului, stadiul de păriș sau codrișor (urmând a nu se mai executa în apropierea vârstei exploatabilității), arborete cu densități mai mari ca 0,9 sau care se estimează că vor realiza consistențe cu consistență 0,9-1,0 în decursul deceniului. Scopul acestor lucrări este multiplu : se urmărește favorizarea exemplarelor de valoare, bine echilibrate și care asigură o mai rațională folosire a spațiului de creștere în raport cu obiectivul urmărit. Intervențiile se vor face atât în plafonul inferior, cât și în cel superior. Răriturile duc la îmbunătățirea producției cantitative dar mai ales calitative, la mărirea rezistenței arborilor și arboretelor la adversități, la crearea unei structuri adecvate funcției și chiar la pregătirea arboretelor pentru regenerare. Cu rărituri se va parcurge o suprafață de 32,9 ha/an, de unde va rezulta cca. 1242 mc/an*



- **Tăieri de igienă** s-au prevăzut în arboretele ce nu urmează a fi parcurse cu altfel de lucrări în deceniu, în vederea extragerii arborilor bolnavi, atacați de insecte sau ciuperci, ruși, doborâți de vânt, etc. Aceste lucrări urmăresc realizarea unei stări fitosanitare corespunzătoare - se înlătură arborii a căror prezență constituie un pericol potențial pentru restul arborilor sănătoși. Cu tăieri de igienă se va parcurge anual o suprafață de 8,1 ha/an, urmând a se recolta un volum anual de 4 mc/an).
- **Lucrări de conservare**

Lucrări de conservare au fost prevăzute în pădurile supuse regimului de conservare deosebită - în care nu au fost reglementate tăierile de regenerare normale. Regimul special de conservare constituie modul de gospodărire a pădurilor pentru care nu sunt posibile sau admise, pe termen lung sau temporar, lucrări obișnuite de regenerare - intervențiile silviculturale speciale sunt destinate asigurării sănătății, stabilității și regenerării arboretelor, în vederea asigurării permanenței pădurilor respective și a exercitării funcțiilor atribuite acestora. Lucrările speciale de conservare cuprind o gamă variată de intervenții (în funcție de structura și starea arboretelor respective), toate vizând, în principal, același scop - menținerea sau creșterea capacității protective (eficacității funcționale) a arboretelor respective. Tăieri de conservare au fost prevăzute a se executa pe 26,8 ha, urmând a se recolta un volum de 910 mc (91 mc/an).

Bazele de amenajare

Regimul de gospodărire - Ținând cont că regimul definește modul în care se asigură regenerarea unei păduri și având în vedere obiectivele și funcțiile social - economice atribuite arboretelor, starea acestora și structura actuală și de perspectivă a fondului forestier, pentru pădurile acestei unități de s-a adoptat regimul codru. În cazul acestei unități de producție, regimul codrului se adoptă pentru arboretele de molid, fag (și amestecuri dintre acestea) care pot fi conduse până la vârste suficient de mari, când fructifică abundant și regenerarea naturală din sămânță devine posibilă

Compoziția - țel reprezintă asocierea și proporția speciilor din cadrul unui arboret care îmbină în modul cel mai favorabil exigențele biologice ale speciilor cu cerințele social - economice. Ea s-a stabilit în raport cu țelurile de gospodărire și condițiile ecologice din fiecare u.a. Compoziția țel ce se adoptă este cea corespunzătoare tipului natural fundamental de pădure. Compoziția - țel se regăsește, la nivelul fiecărei u.a., în descrierea parcelară din planul de amenajament. În arboretele exploatabile,



compoziția țel se realizează prin tăierile de regenerare prevăzute, urmate după caz de completări prin împăduriri artificiale (în suprafețele neregenerate) și apoi prin lucrări de întreținere și de îngrijire. În arboretele preexploatabile și în special la cele neexploatabile, compoziția actuală se va îmbunătăți prin tăierile de îngrijire prevăzute în amenajament.

Tratamentul, ca ansamblu de măsuri silviculturale aplicate pe întreaga durată de existență a arboretului în scopul realizării unei structuri corespunzătoare a acestuia, presupune: realizarea unor compoziții optime, prin obținerea de regenerări naturale în proporție cât mai mare și completarea lor doar în golurile neregenerate; aplicarea tăierilor localizate, cu o perioadă medie de regenerare, pentru realizarea de structuri relativ pluriene sau relativ echiene; aplicarea sistematică a tuturor lucrărilor de îngrijire a arboretelor. Alegerea tratamentelor s-a făcut conform normelor în vigoare, avându-se în vedere formațiile forestiere, tipurile de categorii funcționale, starea actuală a structurii și productivității arboretelor și dinamica procesului de regenerare

Exploatabilitatea definește structura arboretelor sub raport dimensional și se exprimă prin vârsta exploatabilității. Ea s-a stabilit numai pentru arboretele la care s-a reglementat procesul de producție, în funcție de specii, productivitate, condițiile de regenerare și zona funcțională.

Pentru arboretele cu funcții de producție și protecție (din tipul VI funcțional), se adoptă exploatabilitatea tehnică. Pentru arboretele cu rol de protecție și producție (din tipul III și IV funcțional), exploatabilitatea adoptată este cea de protecție pentru funcții multiple.

Pentru principalele specii întâlnite în U.P. II Obștea Plaiurile Mușeteștilor, vârsta standard a exploatabilității tehnice în funcție de specie, clasa de producție și sortimentul țel principal este:

- Pentru arboretele de molid din afara arealului natural de vegetație se adoptă vârste de tăiere de 70 - 80 de ani.
- Pentru arboretele cu funcții speciale și exclusive de protecție, excluse de la reglementarea procesului de producție, nu s-au stabilit vârste ale exploatabilității, ele urmând să fie supuse regimului de conservare deosebită.
- Vârsta exploatabilității medii pentru SU.P. „A” este de 110 ani, așa cum reiese din tabelul de la capitolul 18

Ciclul - Pe baza vârstei exploatabilității medii, ciclul adoptat pentru SU.P.„A” codru regulat - sortimente obișnuite, este de 110 ani



Produse lemnoase posibil de recoltat

În tabelele următoare este prezentată posibilitatea de masă lemnoasă din pe diferite criterii:

Specificări	Supraf. de parc. (ha)	Volum de extras (mc)	Volum decenale de extras pe specii							
			FA	ME	MO	BR	DT	PAM	SAC	DR
Produse principale	58.0	10906	1090 6	-	-	-	-	-	-	-
Tăieri de conservare	26.8	910	910	-	-	-	-	-	-	-
Total 1 (pr + conservare)	84.8	11816	1181 6	-	-	-	-	-	-	-
Produse secundare	328.9	12424	3727	7958	459	122	54	39	64	1
Total 2 (pr+conservare.+sec)	413.7	24240	1554 3	7958	459	122	54	39	64	1
Tăieri de igienă	8.1	38	14	-	24	-	-	-	-	-
TOTAL GENERAL	421.8	24278	1555 7	7958	483	122	54	39	64	1
	%	100	64	33	2	1	-	-	-	-

Observăm că indicele de recoltare total pe U.P. (5.76 m.c./an/ha) este mai mic decât indicele de creștere curentă 8.0 mc/an/ha, ceea ce înseamnă că în următorii 10 ani se va produce o acumulare a masei lemnoase valorificabilă ulterior. Prin aplicarea prevederilor prezentului studiu de amenajament silvic, în viitor, se poate acumula un volum substanțial de lemn: $V_a = (I_{cr} - I_r) \times St = (3360 / 421.8 \text{ mc/an/ha} - 2428 / 421.8 \text{ mc/an/ha}) \times 421.8 \text{ ha} = 932 \text{ mc/an}$. V_a – volum acumulat.

Natura lucrării	Posibilitatea (mc/an)	Indici de recoltare (mc/an/ha)
Principale + conservare, din care	1182	2.80
- principale	1091	2.59
- conservare	91	0.22
Secundare	1242	2.94
Igiena	4	0.01
Total	2428	5.76
Indicele de creștere curentă U.P.		8.0



Suprafețe afectate de factori destabilizatori și măsuri de gospodărire

Din analiza datelor prezentate se poate observa că, suprafețele afectate sunt însemnate (198 % din suprafața fondului forestier, procent ce rezultă prin însumarea cumulată a tuturor suprafețelor afectate de factori destabilizatori), iar intensitatea vătămărilor este în marea majoritate slabă, fiind datorate unor condiții staționale particulare și influenței izolate a factorilor antropici perturbatori.

Cel mai important factor destabilizator din punct de vedere al ponderii arboretelor afectate este reprezentat de rupturi datorate zăpezii și vânturilor. Acest factor apare pe o suprafață de 303.7 ha. Al doilea factor destabilizator ca și pondere este reprezentat de doborâturi de vânt. Acest factor apare pe o suprafață de 81.5 ha. Următorul factor destabilizator în ordinea importanței este reprezentat de tulpini nesănătoase la arborii din lăstari. Acest factor apare pe o suprafață de 35.0 ha.

Cel mai important factor limitativ din punct de vedere al ponderii arboretelor afectate este reprezentat de roca la suprafață. Acest factor limitativ afectează o suprafață de 413.7 ha; În cursul lucrărilor de regenerare și îngrijire prevăzute, se va avea în vedere ca arborii afectați să fie extrași cu prioritate. Se poate concluziona că factorii destabilizatori și limitativi nu prezintă o problemă majoră pentru gospodărirea fondului forestier din această unitate de producție .

Natura factorilor	% Din suprafața cu pădure	Suprafața afectată		Grade de manifestare									
		Total		slabă (1)		moderată (2)		puternică (3)		f. puternică (4)		excesivă (5)	
Denumire	421.8 ha	ha	%	ha	%	ha	%	ha	%	ha	%	ha	%
DOBORATURI DE VANT	19	81.5	100	72.6	89	8.9	11	-	-	-	-	-	-
RUPTURI DATORATE ZAPEZII	72	303.7	100	284.0	94	19.7	6	-	-	-	-	-	-
TULPINI NESANATOASE T1-A	8	35.0	-	-	-	-	-	-	-	-	-	-	-
din care 10-20% T1-3	8	35.0	-	-	-	-	-	-	-	-	-	-	-
30-50% T3-5	-	-	-	-	-	-	-	-	-	-	-	-	-



>60% T6-A	-	-	-	-	-	-	-	-	-	-	-	-	-	-
ROCA LA SUPRAFATA R1-A	98	413.7	-	-	-	-	-	-	-	-	-	-	-	-
din care pe 0,1-0,2S R1-3	96	404.8	-	-	-	-	-	-	-	-	-	-	-	-
0,3-0,5S R3-5	2	8.9	-	-	-	-	-	-	-	-	-	-	-	-
>0,6S R6-A	-	-	-	-	-	-	-	-	-	-	-	-	-	-

Recoltarea și valorificarea produselor nelemnoase

Vânatul - Pădurile din cadrul acestei unități de producție și protecție se află pe raza fondului de vânătoare 10 Sadu, administrat în prezent de Asociația de Vânătoare Gorun.

Vânatul este constituit din cerb carpatin, urs, căprior, mistreț, capră neagră și cocoș de munte, precum și vânat răpitor, lupul, vulpea, râsul, pisica sălbatică, jder, bursuc. Pe aceste fonduri de vânătoare se poate spune că, recolta de vânat, scoate în evidență o gospodărire rațională, grija permanentă pentru protejarea efectivelor de vânat și menținerea lui într-o proporție echilibrată.

Pentru hrana vânatului au fost rezervate următoarele unități amenajistice: 61V, 62V, cu o suprafață totală de 2.3 ha. Pentru buna gospodărire a fondului de vânătoare, toate instalațiile existente (hrănituri, sărării, observatoare) se vor verifica și se va completa numărul lor astfel încât să asigure condiții bune dezvoltării vânatului.

În scopul optimizării efectivelor de vânat se recomandă următoarele măsuri:

- prevenirea și combaterea braconajului;
- combaterea dăunătorilor vânatului;
- prevenirea îmbolnăvirii vânatului;
- selecționarea vânatului și proporționalizarea sexelor;
- asigurarea hranei suplimentare pentru vânat în sezonul rece;
- reglementarea trecerilor prin pădure;
- interzicerea pășunatului, cu deosebire în zonele de refugiu și concentrare a vânatului.

Fruite de pădure - Condițiile pedoclimatice ale zonei permit dezvoltarea unor arbuști cu valoare economică mare cum ar fi: zmeurul, murul, afinul, precum și măceșul, porumbarul, cornul, păducelul, alunul etc. Principalele zone de recoltare în cazul zmeurului le reprezintă suprafețele în curs de



regenerare, în care s-au aplicat tăieri definitive sau dezgolire prin calamități. Afinele se recoltează în principal din golurile situate în partea superioară a versanților.

Ciuperci comestibile - Pot constitui obiectul recoltării și valorificării în funcție de anii de fructificație și în cantități variabile, următoarele specii de ciuperci comestibile, foarte solicitate și cu pondere mare la export și consum intern: Hribi – *Boletus edulis*; Ghebe – *Armillaria mella*; Gălbiori – *Cantharelius cibarius*

Alte produse - În afara celor enumerate mai sus, din unitatea de producție se mai pot recolta, în cantități și condiții care nu prejudiciază starea și structura arboretelor, următoarele produse: sunătoare, coada șoricelului, coada calului, urzică, precum și pomi de iarnă. Alte produse pot fi considerate rășina, cetina etc.

2.2 RELAȚIA CU ALTE PLANURI ȘI PROGRAME

Fondul forestier analizat se suprapune integral cu aria naturală protejată de interes comunitar ROSCI0128 – Nordul Gorjului de Est. Această arie naturală protejată are plan de management aprobat pe care beneficiarul are obligația de a-l respecta.



3. ASPECTELE RELEVANTE ALE STĂRII ACTUALE A MEDIULUI ȘI ALE EVOLUȚIEI SALE PROBABILE ÎN SITUAȚIA NEIMPLEMENTĂRII PLANULUI SAU PROGRAMULUI PROPUȘ

3.1 ASPECTE RELEVANTE ALE STĂRII ACTUALE A MEDIULUI

3.1.1 AER

3.1.1.1 CARACTERIZAREA ELEMENTELOR CLIMATICE

Temperatură

Conform Amenajamentului silvic, climatul teritoriului unității de producție constituie rezultatul interacțiunii complexe dintre radiația solară, circulația atmosferică și particularitățile reliefului.

Pentru caracterizarea teritoriului din punct de vedere climateric s-au interpretat datele climatice de la stațiile meteorologice Parâng și Tg. Jiu precum și datele extrase din Atlasul Climatologic pentru altitudini intermediare. Datele înregistrate la stația meteorologică Parâng caracterizează zona montană, iar cele la stația meteorologică Târgu-Jiu, zona de deal.

Maxima absolută s-a înregistrat în iulie 1990 (37,4°C), iar minima absolută în luna ianuarie 1903 (-22,3°C). Temperatura medie anuală pentru zona de dealuri este de 9,0°C, favorabilă dezvoltării fagului și gorunului. În zona montană temperatura medie anuală este de 5,1°C, favorabilă dezvoltării molidului bradului și fagului.

Amplitudinea medie anuală a temperaturilor pentru zona de dealuri se situează în jurul valorii de 22,6°C, ceea ce indică o scădere a temperaturii în timpul iernii și o creștere mai mare în timpul verii.

În zona montană aceasta se situează în jurul valorii de 20,3°C.

Temperaturile medii pe anotimpuri variază după cum urmează:

Zona montană:

- ✓ iarna: (-4,0)°C;
- ✓ primăvara: 4,6°C;
- ✓ vara: 13,8°C;

✓ toamna: 5,9°C;

Zona de dealuri:

- ✓ iarna: (-1,5)°C;
- ✓ primăvara: 8,9°C;



✓ vara: 18,8°C;

✓ toamna: 9,9°C.

Temperatura medie în perioadele de vegetație este de 11,0°C în zona montană și de 15,9°C în zona de dealuri.

Temperatura medie minimă se înregistrează iarna, în luna ianuarie, fiind de (-2,9)°C pentru zona de dealuri și de (-5,8)°C pentru zona montană, iar cea maximă în luna iulie, fiind de 19,7°C pentru zona de dealuri și de 14,5°C pentru zona montană.

Precipitații

Variația valorilor medii lunare ale precipitațiilor în cursul anului, prezintă un maxim în luna iunie (88,4 mm în zona de dealuri și 124,2 mm în zona montană) și un minim în luna martie (47,7 mm) în zona de dealuri și în luna februarie (49,4 mm) în zona montană. Precipitațiile medii anuale sunt în general abundente: 753,0 mm în zona de dealuri și munți mijlocii și 950,6 mm în zona montană.

În perioada de vegetație cantitatea de precipitații este de 410,7 mm (55%) în zona de dealuri și 574,9 mm (60%) în zona montană. Se apreciază că aceste cantități satisfac cerințele de apă ale vegetației forestiere.

Perioade de secetă accentuată nu sunt. Nu se semnaleză în mod deosebit existența fenomenelor de chiciură. Umiditatea atmosferică este de 4,59 gr/m³.

Cantitățile medii de precipitații pe anotimpuri variază după cum urmează:

- în zona montană: iarna: 167,4 mm;

primăvara: 259,5 mm;

vara: 307,7 mm;

toamna: 216,9 mm;

- în zona de dealuri: iarna: 161,6 mm;

primăvara: 193,7 mm;

vara: 209,3 mm;

toamna: 188,4 mm.



Cel mai secetos anotimp este iarna (167,4 mm în zona montană și 161,6 mm în zona de dealuri) iar cel mai ploios este vara (307,7 mm în zona montană și 209,3 mm în zona de dealuri).

Frecvența ploilor torențiale este scăzută. S-au înregistrat însă și astfel de ploi în 11.VII.1957 când au căzut 80,3 mm în 660 minute, cu o intensitate de 0,12 mm/minut și în 1970 când ploile torențiale au adus prejudicii importante (distrușgerea instalațiilor de transport, material lemnos îngropat etc.). Precipitațiile sub forma de zăpadă au un important rol ecologic, stratul persistent de zăpadă îndeplinind rolul unui strat termoizolant protector pentru sol și culturile forestiere tinere.

Din datele privind regimul pluviometric se poate concluziona că și din acest punct de vedere, condițiile sunt favorabile vegetației forestiere, pădurile fag și rășinoase fiind în optimul lor de vegetație.

Regim eolian

Pe teritoriul U.P. II Obștea Plaiurile Mușeteștilor, vânturile dominante care influențează regimul climatic al zonei sunt:

- *Crivățul, care bate din direcția nord-est în direcția sud-vest. Acest vânt provoacă scăderea temperaturii și viscocele de zăpadă;*
- *Vântul Mare, care bate din direcția nord-vest în direcția sud-est. Primăvara și toamna acest vânt poate provoca doborâturi de vânt în masă, în mod special în molidișuri;*
- *vânturile calde din sud, care bat din direcția sud-vest în direcția nord-est.*

În deceniul în curs s-au semnalat în cadrul unității de producție doborâturi de vânt izolate. În partea inferioară a zonei montane, se resimte fenomenul de föhn, care dă climei influența mediteraneeană.

3.1.1.2 Calitatea aerului

Calitatea aerului în zona analizată este foarte bună, în fondul forestier nu există surse permanente semnificative de poluare atmosferică. În proximitatea fondului forestier studiat, nu există stație de monitorizare a calității aerului. Cele mai apropiate stații de monitorizare a aerului sunt stațiile GJ-1 și GJ-4 – amplasate în Târgu Jiu. Conform datelor furnizate pe site-ul calitateaer.ro – stațiile menționate nu indică parametrii de calitate ai aerului din cauza datelor lipsă. În imaginea următoare se poate observa poziția fondului forestier analizate în raport cu stațiile de monitorizare a calității aerului.

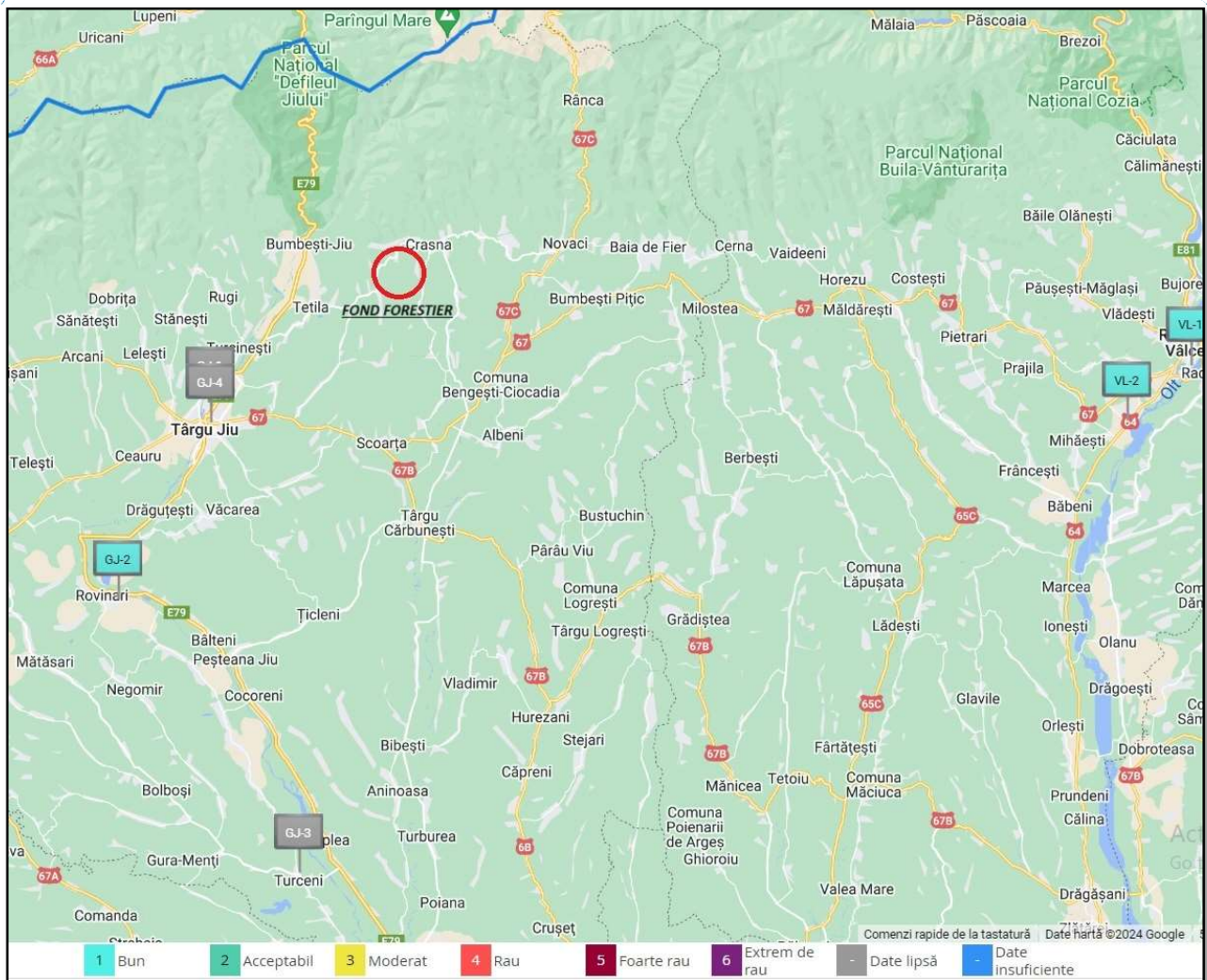

Fig. 3.1 Poziția fondului forestier în raport cu stațiile de monitorizare a calității aerului.

3.1.1.3 SURSE DE POLUARE

Poluarea atmosferei se definește ca prezența în aer a unor substanțe care în funcție de natură, concentrație și timp de acțiune afectează sănătatea, generează disconfort și/sau alterează mediul. Atmosfera este cel mai larg vector de propagare a poluării, noxele evacuate afectând direct sau indirect, la mică și mare distanță, atât factorul uman cât și toate celelalte componente ale mediului natural și artificial.



Principalele surse de poluare atmosferică în zona analizată sunt reprezentate de: traficul rutier și motoferăstraie. Traficul rutier se desfășoară în general pe drumurile forestiere. Poluanții emiși în urma arderii combustibililor autoturismelor și utilajelor sunt: monoxidul de carbon (CO), dioxidul de carbon (CO₂), oxizii de azot (NO_x), hidrocarburi (COV), dioxid de sulf (SO₂), particule încărcate cu metale grele (Pb, Cd, Cu, Cr, Ni, Se, Zn) etc. Menționez că în perioada caldă a anului sunt generate pulberi sedimentabile. Având în vedere că se circulă ocazional în fondul forestier analizat, cantitățile de poluanți generate sunt ne semnificative.

3.1.2 HIDROGRAFIE

Unitatea de producție are o rețea hidrologică bogată formată din afluenții râului Sadu. Ei sunt reprezentați de văile următoarelor pâraie: Scurta, Sădișorul, Diaconilor, Lupului. Pe lângă aceste văi principale, teritoriul studiat, este străbătut de o serie de văi secundare care duc la frământarea terenului. Majoritatea acestor pâraie au debit permanent, dar cu fluctuații (în timpul verilor secetoase au debit mic, iar în timpul topirii zăpezii sau al ploilor, debitul acestora crește). Regimul hidrologic influențează în mod deosebit formarea solurilor și vegetația forestieră.

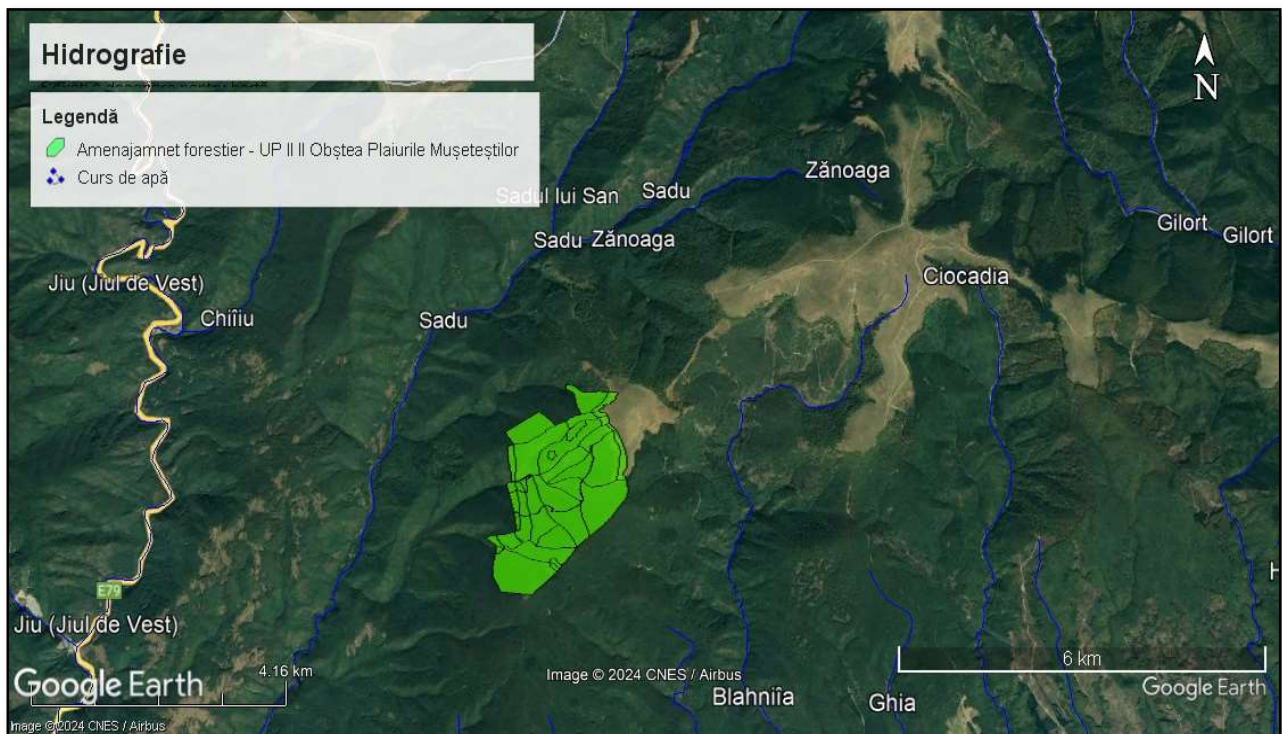

Fig. 3.2 Poziția fondului forestier în raport cu cele mai importante cursuri de apă



Calitatea apelor de suprafață

Având în vedere sursele de poluare ne semnificative identificate, preconizăm că starea ecologică, respectiv starea chimică a cursurilor de apă menționate este bună. Amintesc că nu s-a analizat calitatea apelor de suprafață din cadrul, respectiv din proximitatea fondului forestier analizat. În proximitatea fondului forestier există exploatarea de carieră – granit în general, iar sortarea agregatelor afectează apele de suprafață prin poluări cu materii în suspensii.

Surse de poluare

Nu au fost identificate surse semnificative de poluare a cursurilor de apă în fondul forestier analizat. În zona analizată, sursele ocazionale de poluare a pâraielor sunt reprezentate de abandonarea deșeurilor pe malul cursurilor de apă, respectiv scurgeri de produse petroliere de la utilajele folosite în timpul activităților silvice și sortarea agregatelor care poluează apele de suprafață cu materii în suspensii.

3.1.3 SOL

Conform Amenajamentului silvic, în cuprinsul U.P. II Obștea Plaiurile Mușeteștilor au fost identificate următoarele tipuri și subtipuri de soluri:

Tabelul 3.1 Tipuri de soluri

Clasa de soluri	Tipul și subtipul de sol	Codul	Sucesiunea	Suprafața	
			orizonturilor	ha	%
Cambisoluri	rosu (terra rossa) tipic	3201	Ao-Bv-R	405.9	96
Total clasă	-	-	-	405.9	96
Spodosoluri	brun feriiluvial tipic	4101	Aou-Bs-C	15.9	4
Total clasă	-	-	-	15.9	4
TOTAL	-	-	-	421.8	100
Alte terenuri				17.8	
TOTAL GENERAL				439.6	

Sursa: Plan amenajament silvic

Solurile identificate sunt în totalitate soluri evaluate, din clasele: cambisoluri și spodosoluri.

- ❖ Clasa cambisoluri cuprinde soluri care au ca și orizont de diagnoză un orizont B cambic (Bv). Orizontul B cambic a rezultat ca urmare a unui proces de alterare a silicaților primari și formare de silicați secundari. Aceste soluri sunt specifice pentru etajul nemoral al



pădurilor de foioase, fiind întâlnite atât în arealele colinare cât și în arealul montan inferior.

- ❖ Clasa spodosoluri cuprinde soluri care au ca diagnostic un orizont B spodic format prin acumulare de material amorf. Structural lor este slab dezvoltată (sau nu au structură), capacitatea de schimb cationic este mare, grosimea minimă a orizontului B spodic de 2,5 cm. Sunt soluri specifice pentru etajul montan superior al țării.

Sursele de poluare a solului

Principalele surse de poluare a solului sunt scurgerea de produse petroliere de la utilajele defecte, respectiv abandonarea deșeurilor generate.

3.1.4 ARII NATURALE PROTEJATE

****Aspectele relevante ale stării actuale de conservare a ariilor naturale de interes comunitar sunt detaliate în Studiul de evaluare adecvată aferent, anexat prezentului raport de mediu.**

Amenajamentul se suprapune total cu ROSCI0128 Nordul Gorjului de Est, administrat de Agenția Națională pentru Arii Naturale Protejate-Serviciul Teritorial Gorj.

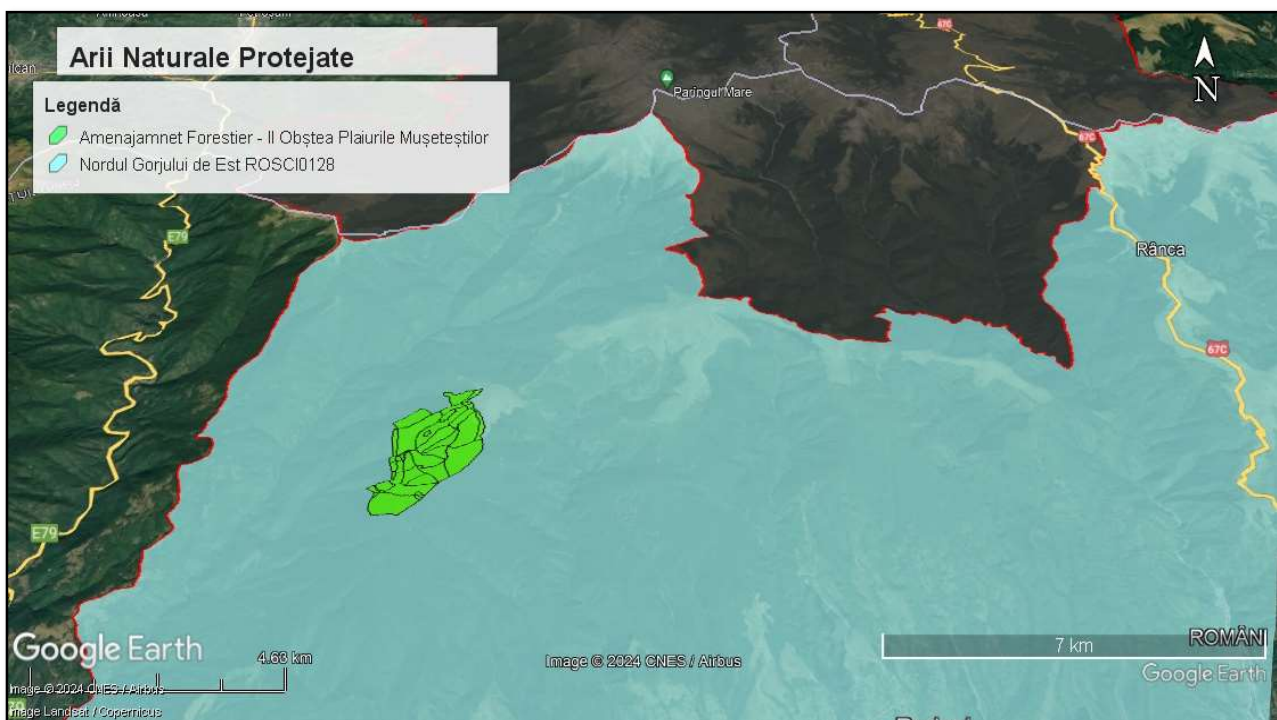

Fig. 3.5. Suprapunerea amenajamentului cu ariile naturale protejate



Situl Natura 2000 ROSCI0128 Nordul Gorjului de Est este un sit de importanță comunitară și a fost desemnat în anul 2011 prin Ordinul ministrului mediului și pădurilor 2387/2011, pentru modificarea Ordinului ministrului mediului și dezvoltării durabile nr. 1967/2007 privind instituirea regimului de arie naturale protejată a siturilor de importanță comunitară ca parte integrantă a rețelei ecologice europene Natura 2000, în România, pentru conservarea populațiilor a 4 specii de plante, 11 specii de mamifere, 2 specii de amfibieni, 3 specii de pești, 2 specii de nevertebrate și 25 de habitate.

Situl Natura 2000 ROSCI0128 Nordul Gorjului de Est este situat din punct de vedere administrativ pe teritoriul a 2 județe, 96% din suprafață fiind localizată în partea de nord-est a județului Gorj, restul de 4% în partea de vest a județului Vâlcea. Teritoriul este în cea mai mare parte lipsit de localități cu excepția celor dispuse de-a lungul limitei sudice și a zonei Rânca. Situl Natura 2000 ROSCI0128 Nordul Gorjului de Est este situat pe teritoriul administrativ al localităților Vaideeni din județul Vâlcea și Polovragi, Baia de Fier, Novaci, Crasna, Mușetești și Bumbești-Jiu din județul Gorj. Acest sit are suprafață de 49160 ha și are Plan de management aprobat.

3.1.5. POPULAȚIA

Din punct de vedere administrativ-teritorial, suprafața luată în studiu se află pe raza U.A.T. Mușetești, județul Gorj. Comuna Mușetești are în componență satele Arșeni, Bârcaciu, Gămani, Gruui, Mușetești (reședința), Stănțești și Stănțești-Larga. Conform recensământului populației și locuințelor din anul 2021, populația comunei se ridică la 1.819 locuitori, în scădere față de recensământul anterior din anul 2011, când au fost înregistrați 1.985 locuitori.

Numărul populației satelor din cadrul comunei Mușetești, conform recensământului din anul 2021, se poate observa în tabelul următor.

Nr. crt.	Localitate	Populație stabilă RPL 2021	Distanța până la centrul administrativ
1	Comuna MUȘETEȘTI	1.819	
1.1.	MUȘETEȘTI	860	-
1.2.	ARȘENI	25	2,5 km



1.3.	BÂRCACIU	109	3km
1.4.	GĂMANI	46	5 km
1.5.	GRUI	275	4 km
1.6.	STĂNCEȘTI	272	1 km
1.7.	STĂNCEȘTI LARGA	232	2 km

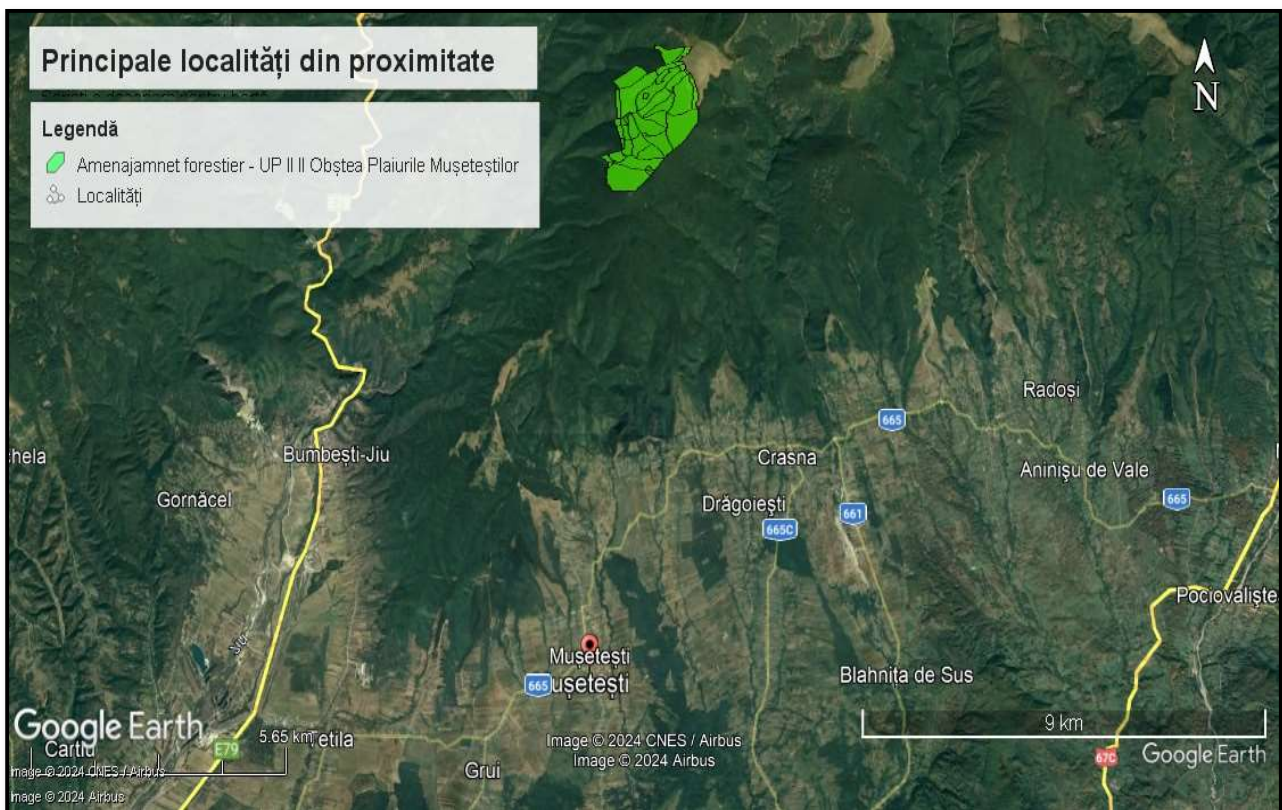

Fig. 3.7 Poziția fondului forestier în raport cu localitățile din proximitate

3.1.6. PATRIMONIU CULTURAL

În cadrul fondurilor forestiere analizate nu au fost identificate obiective UNESCO, iar cel mai apropiat monument UNESCO este Ansamblul sculptural al lui Constantin Brâncuși din Târgu Jiu. Pe Lista Monumentelor Istorice publicată în Monitorul Oficial al României, partea 1, nr. 113/15.02.2016,



conform informațiilor furnizate de Ministerul Culturii, sunt menționate patru monumente istorice aflate pe teritoriul administrativ al comunei Mușetești. Monumentele istorice sunt prezentate în tabelul 3.6. În imaginea 3.3 se poate observa cele mai apropiate monumente UNESCO în raport cu fondul forestier analizat. Menționez că implementarea proiectului nu generează efecte negative asupra monumentelor istorice menționate. În imaginea următoare se pot observa locațiile monumentelor UNESCO din România.

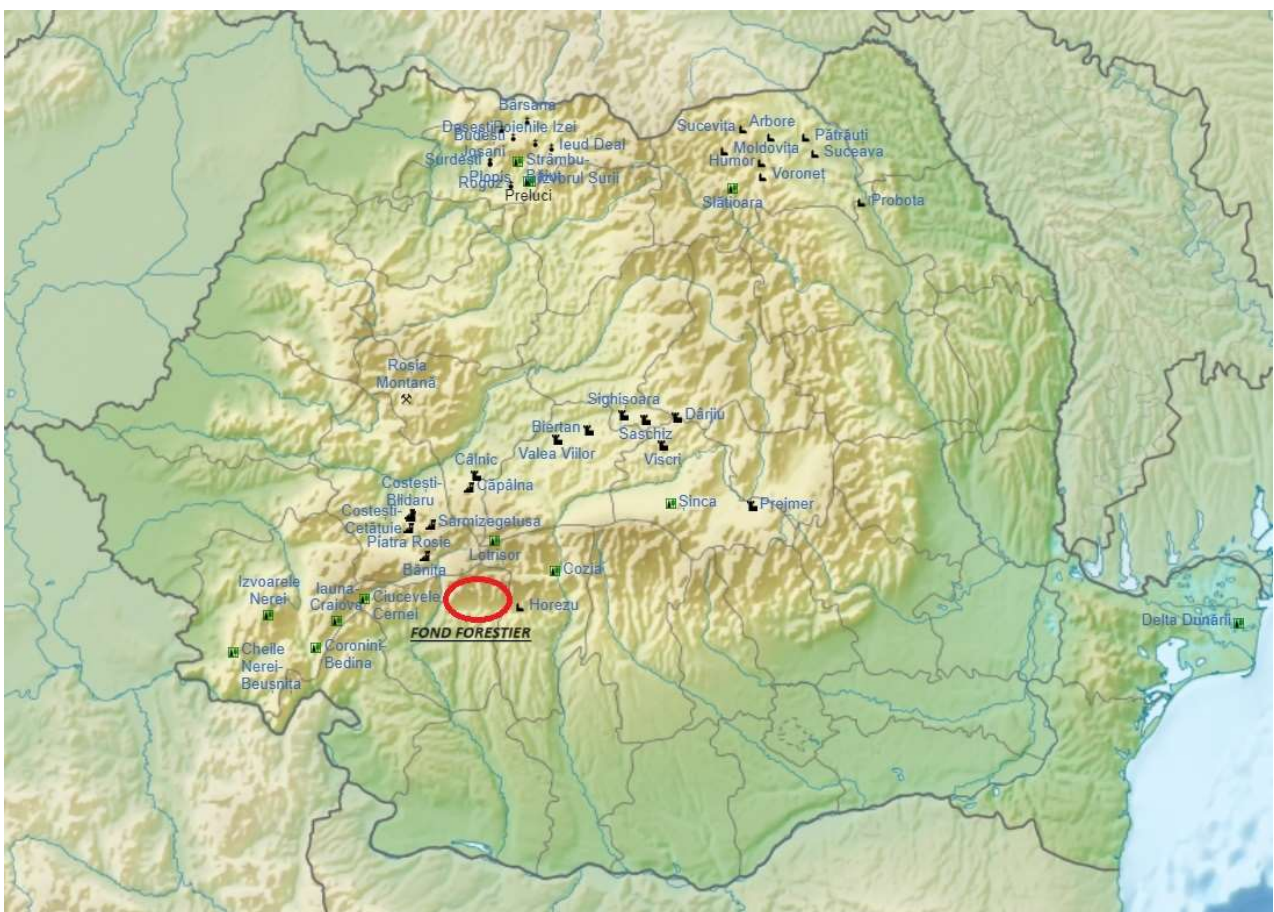

Fig. 3.3 Obiective UNESCO în raport cu fondul forestier analizat



Tabelul: 3.6 Monumentele istorice din comuna Mușetești

Nr. crt	Cod LMI	Denumire	Adresă	Datare
Comuna MUȘETEȘTI - Monumente istorice				
1.	GJ-II-m-B-20129	Biserica de lemn "Sf. Nicolae"	sat BÂRCACIU; comuna MUȘETEȘTI	1713
2.	GJ-II-m-B-09334	Biserica de lemn "Sf. Îngeri"	"În cimitir", sat MUȘETEȘTI; comuna MUȘETEȘTI	1751
3.	GJ-II-m-B-09383	Biserica de lemn "Sf. Îngeri"	sat STĂNCEȘTI; comuna MUȘETEȘTI	sec. XIX
4.	GJ-II-m-B-09384	Biserica de lemn "Sf. Voievozi"	sat STĂNCEȘTI LARGA; comuna MUȘETEȘTI	1730

3.1.7 PEISAJ

Peisajul este definit ca o structură spațială exprimată printr-o fizionomie proprie, individualizată ca urmare a interacțiunii factorilor abiotici, biotici și antropici, care este valorificată în mod diferențiat, în funcție de modul în care este percepută. Peisajul geografic este expresia vizibilă a mediului geografic și este înțeles și perceput astfel: - imaginea unui întreg alcătuit din elemente dinamice, fiecare având propria expresie și propriul rol în contextul general; - este o proiecție vizuală a unor relații psihologice pe care omul le întreține cu teritoriul în care trăiește; - un teritoriu și acțiunea de percepere a acestuia; - ansamblul caracteristicilor terenului descoperit vederii; acțiunea de percepere a unui teritoriu sau observarea trăsăturilor care îl caracterizează; acțiunea de a sublinia identitatea teritorială (N.Baciu, 2014). Conform tipologiei clasice peisajul zonei studiate se încadrează în peisaj montan.

3.1.8 ECHIPARE EDILITARĂ

3.1.8.1 ALIMENTARE CU APĂ

Nu este cazul.

3.1.8.2 CANALIZAREA

Nu este cazul.



3.1.8.3 ALIMENTARE CU ENERGIE ELECTRICĂ

Nu este cazul.

3.1.8.4 ALIMENTAREA CU GAZE NATURALE

Nu este cazul.

3.1.8.5 TELEFONIE

Nu este cazul.

3.1.8.6 ALIMENTAREA CU ENERGIE TERMICĂ

Nu este cazul.

3.1.8.7 GOSPODĂRIRE COMUNALĂ

Nu este cazul.

3.1.9 BILANȚ TERITORIAL

Planul a fost elaborat pentru a reglementa amenajarea și administrarea fondului forestier aparținând Composesoratului de păduri teren în devălmășie Plaiurile Mușeteștilor-UP II Obștea Plaiurile Mușeteștilor. Fondul forestier este organizat într-o singură unitate de producție, format din 15 parcele și 30 subparcele. Suprafața totală a fondului forestier este de 439,6 ha. Prezentul plan se întocmește pe o perioadă de valabilitate de 10 ani, conform legislației din domeniul forestier în vigoare (Legea 46/2008).

Categorii de folosință

Repartiția fondului forestier pe categorii de folosințe este prezentată în următorul tabel:

Categorii de folosință	Suprafața	
	HA	%
A. Păduri și terenuri destinate împăduririi, din care:	421.8	95.95
- Păduri, regenerări nat. cu reuș. def., plantații	421.8	95.95
B. Terenuri afectate gospodăririi pădurilor, din care:	2.3	0.52



Categoriile de folosință	Suprafața	
	HA	%
- Linii de vânătoare și terenuri de hrană pt vânat	2.3	0.52
D. Terenuri scoase temporar din fondul forestier din care:	15.5	3.53
- Ocupații și litigii	15.5	3.53
Total B+D	17.8	4.05
TOTAL	439.6	100

Etaje de vegetație

Vegetația forestieră se încadrează într-un singur etaj fitoclimatic, astfel:

✓ Etajul montan premontan de fâgete (FMI+FD4) 421.8 ha 100 %

Subunități de gospodărire

Fondul forestier proprietate privată a este organizat într-o singură unitate de producție.

În cadrul acestei unități de producție s-au constituit 2 subunități de gospodărire:

SU.P., A” - codru regulat - sortimente obișnuite 382,4 ha;

SU.P., M” - păduri supuse regimului de conservare deosebită 39,4 ha;

Total 421,8 ha

Structura pe clase de vârstă

Făcând o analiză a fondului productiv, se remarcă un dezechilibru major al claselor de vârstă la nivelul actual. Clasele de vârstă I, IV și V sunt deficitare (chiar lipsesc) comparativ cu suprafața normală, iar clasele II, III, și VI sunt excedentare cu un excedent foarte mare în clasa a III-a (arborete 41-60 ani). Deoarece clasele de vârstă V și IV sunt deficitare, pentru a asigura normalizarea structurii pe clase de vârstă în deceniile următoare, în deceniul actual se va parcurge, cu tratamente pentru regenerarea pădurii, o suprafață apropiată de suprafața normală.



Tabelul 3.2 Evoluția claselor de vârstă la amenajarea precedentă și amenajarea actuală

Anul amenajării	STRUCTURA PE CLASE DE VÂRSTĂ													
	Clasa de vârstă	I (1-20)	II (21-40)	III (41-60)	IV (61-80)	V (81-100)	VI (>100)	Total						
Precedent 2013*	Păduri(A11-A13)	4,86	1468,94	48	93,21	10	160,04	17	-	-	231,49	24	958,54	100
	Păduri(A21-A22)	-	27,01	4	59,97	9	29,88	4	36,21	5	529,38	78	682,45	100
	Total(A11-A22)	4,86	1495,95	30	153,18	9	189,92	12	36,21	2	760,87	46	1640,99	100
Actual 2023	Păduri(A11-A13)	-	92,2	24	232,2	61	-	-	-	-	58,0	15	382,4	100
	Păduri(A21-A22)	-	7,4	19	5,2	13	-	-	-	-	26,8	68	39,4	100
	Total (A11-A22)	-	99,6	24	237,4	56	-	-	-	-	84,8	20	421,8	100

3.1.10 RISCURI NATURALE

O definiție larg acceptată definește riscul ca fiind produsul dintre probabilitatea pentru ca un eveniment să se întâmple și consecințele negative pe care le poate avea, fiind exprimat după cum urmează: $R = F \times C$, unde:

- ✓ R-risc (pierderi / unitate de timp),
- ✓ F-frecvența de apariție (nr. de evenimente / unitate de timp),
- ✓ C-consecințe (pierderi / eveniment).

Vom analiza, utilizând formula prezentată, gradul de apariția a riscurilor naturale: inundațiile, alunecările de teren, respectiv cutremurele.

Gradul riscului depinde atât de natura impactului asupra receptorului cât și de probabilitatea manifestării acestui impact. Matricea privind gradul de frecvență este reprezentată prin punctaje diferite, conform următorului tabel, unde frecvența scăzută este notată cu 1, iar o frecvență foarte mare este notată cu 5.

Riscul natural este o funcție a probabilității apariției unei pagube și a consecințelor probabile, ca urmare a unui anumit eveniment, fiind înțeles ca măsură a mărimii unei "amenințări" naturale (Buwal, 1991). (Ajtai N., 2012). Cele două clase se influențează direct una pe alta astfel: cu cât frecvența este mai mare și consecințele vor fi semnificative.



Tabelul 3.9 Cuantificarea frecvenței

Scor de evaluare	Punctaj	Descrierea categoriei
<10	1	Foarte scăzută
11-25	2	Scăzută
26-50	3	Medie
51-75	4	Mare
76- 100	5	Foarte Mare

Tabelul 3.10 Cuantificarea consecințelor

Punctaj	Descrierea categoriei
1	Nesemnificative
2	Minore
3	Medii
4	Semnificative
5	Majore

Tabelul 3.11 Cuantificarea Riscului final

Scorul de evaluare	Categorii de Risc	Descrierea categoriei
1 – 5	A	Risc Foarte Scăzut
6 - 10	B	Risc Scăzut
11 - 15	C	Risc Moderat
16 - 20	D	Risc Ridicat
>20	E	Risc Extrem

3.1.12.1 INUNDAȚIILE

Fondul forestier analizat nu se află în zonă inundabilă conform hărților de risc. Factorii de risc determinanți pentru producerea inundațiilor sunt numeroși: precipitații abundente de lungă durată, albie neregularizate, topirea bruscă a zăpezilor, obstacole în calea viiturilor etc.



Tabelul 3.16 Calcularea gradului de risc pentru inundații în zona fondului forestier analizat

C	1	2	3	4	5	Inundații
F						
1		X				Conform hărților de hazard și risc la inundații, amplasamentul analizat nu se află în zone expuse inundațiilor. Categoricia de risc – B risc scăzut
2						
3	X					
4						
5						

3.1.12.2 CUTREMURE

Cutremurele sunt fenomene naturale cauzate de eliberarea de energie în interiorul Pământului în urma fracturării rocilor supuse tensiunilor acumulate. Suprafața de-a lungul căreia rocile “se rup” și se deplasează se numește plan de falie. Cutremurele din România de origine tectonica se produc de-a lungul unor falii crustale (situate la adâncimi < 60km) sau la adâncimi intermediare (aproximativ între 60 și 200 km adâncime).

Conform Institutului Național de Cercetare - Dezvoltare pentru Fizica Pământului zona fondului silvic analizat nu se află în principalele zone seismice. În figura următoare se pot observa zonele seismice din România declarate de Institutului Național de Cercetare - Dezvoltare pentru Fizica Pământului.

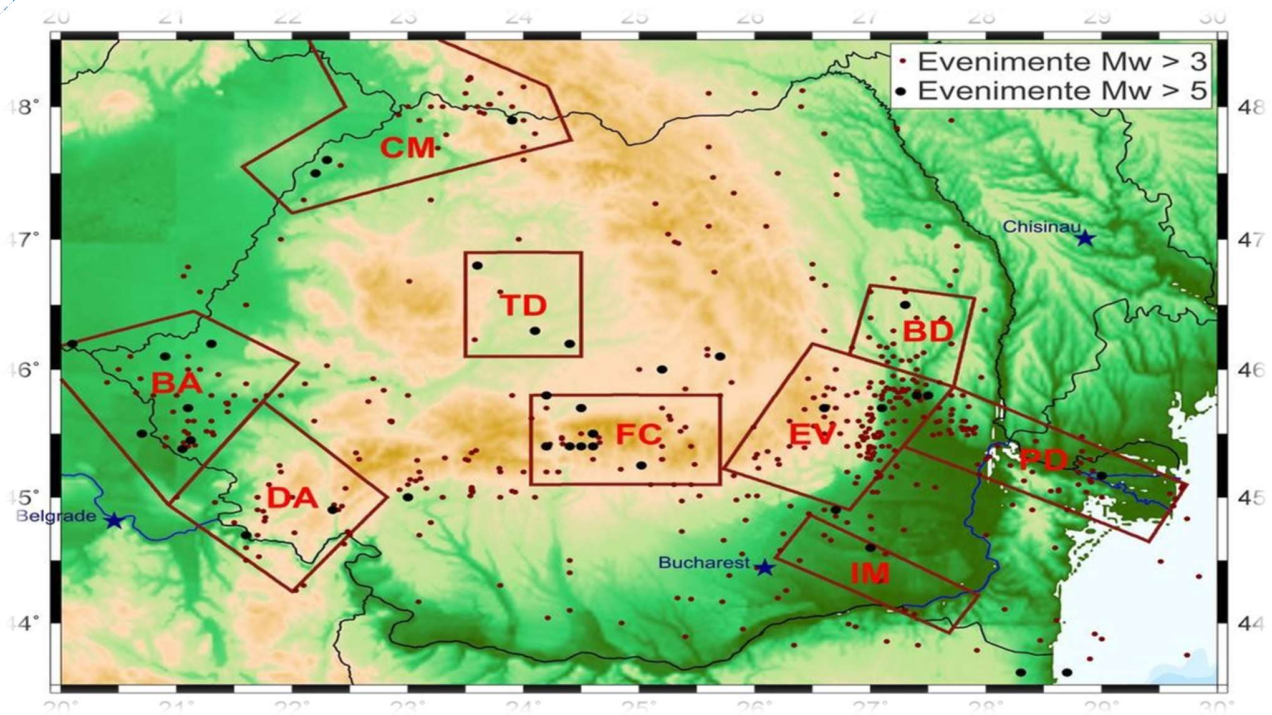

Fig.3.9 Harta privind zonele seismice publicată de I.N.C.D.F.P.

Tabelul 3.16 Calcularea gradului de risc pentru cutremure

C	1	2	3	4	5	Cutremure
F		X				Fondul forestier al Composesoratului de păduri teren în devălmășie Plaiurile Mușeteștilor nu se află în principalele zone seismice ale României. Categoría de risc – A risc foarte scăzut
1						
2	X					
3						
4						
5						

3.1.12.3 ALUNECĂRI DE TEREN

Conform Planului de amenajament silvic, structura actuală a fondului forestier nu favorizează apariția alunecărilor de teren, dar totuși ca măsură preventivă, tratamentele adoptate urmăresc evitarea dezgolirii solului, prin promovarea regenerării naturale și completarea golurilor neregenerate, măsura fiind considerată suficientă pentru prevenirea vătămărilor.



Tabelul 3.18 Calcularea gradului de risc pentru alunecări de teren

C	1	2	3	4	5	Alunecări de teren
F						
1		X				Potențialul de producere a alunecărilor de teren este mediu. Categoricia de risc – B risc scăzut
2						
3	X					
4						
5						

3.1.12.4 SECETA

În fondul forestier studiat nu s-au semnalat fenomene de uscure anormală în masă..

Tabelul 3.19 Calcularea gradului de risc pentru secetă

C	1	2	3	4	5	Secetă / Uscare
F						
1		X				Potențialul de producere a fenomenului de uscure este scăzut, nu au fost identificate zona afectate de fenomenul de uscure . Categoricia de risc – B risc scăzut
2	X					
3						
4						
5						

3.1.10 CIRCULAȚIA RUTIERĂ

Rețeaua de transport este reprezentată de trei drumuri de exploatare forestiere care împreună deservesc o suprafață de 439,6 ha și au o lungime totală de 5,3 km. În tabelul 3.19 sunt prezentate caracteristicile principale ale drumurilor existente. În urma analizei rentabilității economice și a structurii masei lemnoase accesibilizate, nu se propune construirea de noi drumuri.



Tabelul 3.19. Caracteristicile drumurilor existente

Categoria drum	Cod drum	Denumirea drumului	Suprastructura	Lungime de servire Km	de	Suprafața deservită ha
F.E.	FE001	D.F. Vl. Sădișorul	Piatra	2,2		316,4
F.E.	FE002	D.F. Vl. Diaconilor	Piatra	1,5		80,6
F.E.	FE003	D.F. Vl. Scurtă	Piatra	1,6		42,6
TOTAL DRUMURI FORESTIERE EXISTENTE (FE)				5,3		439,6
TOTAL DRUMURI EXISTENTE (DE)				5,3		439,6
TOTAL GENERAL				5,3		439,6

În cadrul unității studiate nu există nici un fel de construcție forestieră și pentru deceniul de aplicare al prezentului amenajament nu sunt propuse spre a fi construite noi construcții forestiere

3.1.12 ÎNCĂLZIREA GLOBALĂ

Amintim că în urma consultării "Catalogul Național al Pădurilor Virgine și Cvasivirgine" s-a constatat că nu sunt incluse în catalog păduri cvasivirgine sau virgine..

Pădurile au capacitate semnificativă de stocare a carbonului, atât în vegetație, cât și în sol, contribuind astfel la reducerea efectului de seră. Fenomenul de încălzire globală este evidențiat la nivel global, prin urmare se resimte și în cadrul fondului forestier analizat, afectând biodiversitate, prin urmare este esențial să se asigure continuității fondului forestier, deoarece pădurea aduce un aport important la reducerea conținutului de dioxid de carbon și joacă un rol esențial în regularizarea debitelor cursurilor de apă. Prin asigurarea integrității fondului forestier, gestionarea durabilă a pădurilor, promovarea speciilor din tipului natural fundamental, respectiv prin realizarea unei structuri echilibrate a fondului forestier pe clase de vârstă, se asigură continuitatea fixării dioxidului de carbon din atmosferă.



3.2 EVOLUȚIA PROBABILĂ A MEDIULUI ÎN SITUAȚIA NEIMPLEMENTĂRII PLANULUI

3.2.1 EVOLUȚIA PROBABILĂ A CALITĂȚII APELOR ÎN SITUAȚIA NEIMPLEMENTĂRII PLANULUI

Preconizăm că rezultatele neimplementării planului propus asupra calității apelor de suprafață sau asupra calității apelor freatice sunt ne semnificative. În situația neimplementării planului, calitatea apelor de suprafață sau calitatea apelor freatice nu este afectată suplimentar.

3.2.2 EVOLUȚIA PROBABILĂ A CALITĂȚII AERULUI ÎN SITUAȚIA NEIMPLEMENTĂRII PLANULUI

Preconizăm că rezultatele neimplementării planului propus asupra calității aerului sunt ne semnificative. În situația implementării planului, calitatea aerului nu este afectată semnificativ suplimentar.

3.2.3 EVOLUȚIA PROBABILĂ A CALITĂȚII SOLULUI ÎN SITUAȚIA NEIMPLEMENTĂRII PLANULUI

Preconizăm că rezultatele neimplementării planului propus asupra calității solului sunt semnificative. În situația neimplementării planului, calitatea solului va fi afectată în zonele cu doborâturi generate de intemperii. Împăduririle propuse prin planul analizat contribuie semnificativ la stabilizarea solului.

3.2.4 EVOLUȚIA PROBABILĂ A POPULAȚIEI ÎN SITUAȚIA NEIMPLEMENTĂRII PLANULUI

Preconizăm că rezultatele neimplementării planului propus asupra populației sunt semnificative din cauza lipsei de material lemnos, în special pentru foc.

3.2.5 EVOLUȚIA PROBABILĂ A PATRIMONIULUI CULTURAL ÎN SITUAȚIA NEIMPLEMENTĂRII PLANULUI

Neimplementării obiectivele planului propus nu afectează patrimoniul cultural.



3.2.6. EVOLUȚIA PROBABILĂ A BIODIVERSITĂȚII ÎN SITUAȚIA NEIMPLEMENTĂRII PLANULUI

În condițiile în care obiectivele propuse prin plan nu se vor implementa, respectiv nu se respectă măsurile impuse prin studiul de evaluare adecvată, respectiv prin prezentul raport, biodiversitatea poate fi afectată semnificativ.

3.2.7 EVOLUȚIA PROBABILĂ A FACTORILOR CLIMATICI ÎN SITUAȚIA NEIMPLEMENTĂRII PLANULUI

Factorii climatici nu vor fi semnificativ influențați de neimplementarea obiectivelor planului propus. Activitățile propuse, respectiv activitățile desfășurate în prezent nu afectează factorii climatici.

3.2.8 EVOLUȚIA PROBABILĂ A PEISAJULUI ÎN SITUAȚIA NEIMPLEMENTĂRII PLANULUI

Neimplementarea obiectivelor propuse poate conduce la degradarea peisajului în timp prin lipsa lucrărilor de igienizare, lipsa intervenției după doborâtori etc.



4. CARACTERISTICILE DE MEDIU ALE ZONEI POSIBIL A FI AFECTATĂ SEMNIFICATIV

4.1 FACTORUL DE MEDIU APĂ

Calitatea apelor de suprafață poate fi afectată negativ accidental în perioada de realizare a obiectivelor propuse prin prezentul plan. Zonele predispuse poluărilor accidentale cu produse petroliere, respectiv prin antrenarea pulberilor sedimentabile sunt zonele în care drumurile de exploatare se intersectează cu apele de suprafață, respectiv zonele în care lucrările silvice se realizează în proximitatea apelor de suprafață. Apele de suprafață pot fi poluate cu produse petroliere în situația defectării utilajelor, respectiv cu materii totale în suspensie. În tabelul 4.1 sunt prezentate obiectivele care pot influența calitatea apelor de suprafață și a apelor freactice.

Tabelul 4.1 Prezentarea zonelor în care calitatea apelor poate fi afectată semnificativ

Nr. crt	Principalele obiective	Caracteristici de mediu ale zonei în care calitatea apelor poate fi afectată semnificativ de implementarea obiectivelor
1.	Protecția terenurilor cu eroziuni	- Zonele în care calitatea apelor de suprafață poate fi afectată de implementarea obiectivului analizat sunt zonele în care apele de suprafață se intersectează cu parcelele în cadrul cărora se efectuează lucrări pentru prevenirea eroziunii solului.
2.	Protecția ecofondului forestier	- Implementarea obiectivului aferent protecției ecofondului forestier nu generează impact asupra calității apelor de suprafață sau freactice.
3.	Asigurarea producției (calitativă și cantitativă) de masă lemnoasă	- Zonele predispuse în care calitatea apelor poate fi afectată prin contaminarea cu produse petroliere sau creșterea turbidității sunt zonele de intersecție ale râurilor/pâraielor cu zonele în care se desfășoară



		activități pentru producție de masa lemnoasă.
4.	Valorificarea durabilă a tuturor resurselor nelemnoase disponibile	- Zonele vulnerabile în care calitatea apelor de suprafață sau calitatea apelor freatice poate fi afectată sunt zonele de intersecție a cursurilor de apă cu drumurile de exploatare de la periferia fondului forestier. Culegătorii de fructi de pădure, ciuperci etc. obișnuiesc să se deplaseze cu mijloace propria de transport pe care le gareză de obicei la periferia pădurii. -

4.2 FACTORUL DE MEDIU AER

Calitatea aerului va fi afectată temporar nesemnificativ în zonele de implementare a obiectivelor. Sursele de poluare principale sunt utilajele și mijloacele de transport care deservesc șantierele. Efectele se resimt local, iar durata de expunere este temporară, doar în perioada de implementare a obiectivelor propuse. În tabelul 4.2 sunt prezentate în raport cu obiectivele propuse zonele principale afectate. Dintre zonele afectate amintesc zonele în care sunt realizate tăieri de igienă, curățiri, degajări, respectiv rărituri.

Tabelul 4.2 Prezentarea zonelor în care calitatea aerului poate fi afectată semnificativ

Nr. crt	Principalele obiective propuse	Caracteristici de mediu ale zonei în care calitatea aerului poate fi afectată semnificativ de implementarea obiectivelor
1.	Protecția terenurilor cu eroziuni	- Zonele în care calitatea aerului este afectată negativ nesemnificativ de implementarea obiectivului sunt zonele în care se vor utiliza utilaje și fierăstraie mecanice sau echipamente generatoare de emisii.
2.	Protecția ecofondului forestier	- Implementarea obiectivului analizat nu influențează calitatea aerului.



3. - Asigurarea producției (calitativă și cantitativă) de masă lemnoasă	- Implementarea obiectivului influențează temporar calitatea aerului în zonele în care sunt prevăzute activități silvice (degajări, rărituri, curățiri, tăieri de igienă).
4. - Valorificarea durabilă a tuturor resurselor nelemnoase disponibile	- Implementarea obiectivului „Valorificarea durabilă a tuturor resurselor nelemnoase disponibile” nu afectează calitatea aerului. .

4.3 FACTORUL DE MEDIU SOL

Principalele zone expuse poluării solului sunt drumurile de pământ din cadrul amplasamentului analizat, respectiv zonele de șantier și zonele de implementare ale obiectivelor propuse prin plan. Menționez că poluarea solului se poate produce accidental prin pierderi de produse petroliere. Dintre obiectivele principale propuse prin prezentul plan, implementarea obiectivului 1, respectiv implementarea obiectivului 3 generează cel mai mare impact asupra solului. Pentru prevenirea, reducerea impactului se recomandă respectarea măsurilor prezentate în capitolul 9 aferent măsurilor pentru a preveni și reduce efectele asupra factorilor de mediu.

Tabelul 4.3 Prezentarea zonelor în care calitatea solului poate fi afectată semnificativ

Nr. crt	Principalele obiective	Caracteristici de mediu ale zonei în care calitatea solului poate fi afectată semnificativ de implementarea obiectivelor
1.	Protecția terenurilor cu eroziuni	- Prin implementarea acestui obiectiv, în faza inițială calitatea solului este afectată prin modificarea texturii solului.
2.-	Protecția ecofondului forestier	- Prin implementarea acestui obiectiv nu au fost identificate zone în care calitatea solului să fie degradată



3. - Asigurarea producției (calitativă și cantitativă) de masă lemnoasă	- În zonele aferente implementării obiectivului aferent Producției de masă lemnoasă, calitatea solului poate fi afectată din cauza scurgerilor de produse petroliere, respectiv din cauza afectării caracteristicilor fizice, precum textură, porozitate etc. Zonele destinate garării utilajelor sunt predispuse poluării cu produse petroliere.
4. - Valorificarea durabilă a tuturor resurselor nelemnoase disponibile	- Prin implementarea acestui obiectiv nu au fost identificate zone în care calitatea solului să fie degradată semnificativ

4.4 ARII NATURALE PROTEJATE

Amintim că fondul forestier analizat se suprapune integral peste aria naturală protejată ROSCI0128 Nordul Gorjului de Est. În studiul de evaluare adecvată anexat prezentului raport de mediu sunt prezentate în detaliu zonele afectate de lucrările silvice propuse prin planul de amenajament forestier.

4.5 POPULAȚIA

Luând în considerare că amplasamentul analizat nu se află în proximitatea zonelor de locuit, menționăm că implementarea planului nu generează efecte negative asupra populației. Obiectivul 3 – asigurarea producției de masă lemnoasă, respectiv obiectivul 4 – valorificarea resurselor nelemnoase generează efecte pozitive asupra populației.

Tabelul 4.5 Prezentarea zonelor în care populația poate fi afectată semnificativ

Nr. crt	Principalele obiective	Caracteristici de mediu ale zonei în care populația poate fi afectată semnificativ de implementarea obiectivelor
1.	Protecția terenurilor cu eroziuni	- Implementarea acestui obiectiv nu generează efecte directe asupra populației



2.	- Protecția ecofondului forestier	- Implementarea acestui obiectiv nu generează efecte asupra populației.
3.	- Asigurarea producției (calitativă și cantitativă) de masă lemnoasă	- Implementarea obiectivului generează efecte pozitive asupra populației prin asigurarea cantității de lemn de foc.
4.	- Valorificarea durabilă a tuturor resurselor nelemnoase disponibile	- Implementarea obiectivului „ Valorificarea durabilă a tuturor resurselor nelemnoase disponibile „ generează efecte pozitive asupra populației localităților din proximitatea fondului forestier analizat prin întreținerea zonelor cu resurse nelemnoase disponibile, respectiv prin încurajarea valorificării acestora (ciuperci fructe de pădure etc.)

4.6 PATRIMONIUL CULTURAL

Implementarea obiectivelor propuse nu generează efecte negative asupra patrimoniului cultural.

Tabelul 4.6 Prezentarea zonelor în care patrimoniul cultural poate fi afectat semnificativ

Nr. crt	Principalele obiective	Caracteristici de mediu ale zonei în care patrimoniul cultural poate fi afectat semnificativ de implementarea obiectivelor
1.	- Protecția terenurilor cu eroziuni	- Implementarea obiectivului nu afectează patrimoniul cultural
2.	- Protecția ecofondului forestier	- Implementarea obiectivului nu afectează patrimoniul cultural
3.	- Asigurarea producției (calitativă și cantitativă) de masă lemnoasă	- Implementarea obiectivului nu afectează patrimoniul cultural
4.	- Valorificarea durabilă a tuturor resurselor nelemnoase disponibile	- Implementarea obiectivului nu afectează patrimoniul cultural



4.7 FACTORI CLIMATICI

Nu au fost identificate obiective propuse prin plan care să afecteze factorii climatici.

Tabelul 4.7 Prezentarea zonelor în care factorii climatici pot fi afectați semnificativ

Nr. crt	Principalele obiective	Caracteristici de mediu ale zonei în care factorii climatici poate fi afectați semnificativ de implementarea obiectivelor
1.	Protecția terenurilor cu eroziuni	- Implementarea planului nu afectează factorii climatici
2.	Protecția ecofondului forestier	- Implementarea planului nu afectează factorii climatici
3.	Asigurarea producției (calitativă și cantitativă) de masă lemnoasă	- Implementarea planului nu afectează factorii climatici
4.	Valorificarea durabilă a tuturor resurselor nelemnoase disponibile	- Implementarea planului nu afectează factorii climatici

4.8 PEISAJ

Zonele predispuse în care peisajul poate fi degradat temporar sunt zonele destinate garării utilajelor, depozitării materialului lemnos, respectiv zonele în care se vor face defrișări.

Tabelul 4.8 Prezentarea zonelor în care peisajul poate fi afectat

Nr. crt	Principalele obiective	Caracteristici de mediu ale zonei în care peisajul poate fi afectat semnificativ de implementarea obiectivelor
1.	Protecția terenurilor cu eroziuni	- Activitățile aferente întreținerii corespunzătoare a terenurilor, respectiv de prevenire a eroziunii terenurilor generează în timp efecte pozitive asupra peisajului. Temporar, în perioada de întreținere, respectiv de împăduriri, peisajul poate fi afectat în zonele de garare a mijloacelor de transport,



		<i>respectiv în zona în care se organizează șantierul.</i>
2.	<i>Protecția ecofondului forestier</i>	<i>- Respectarea măsurilor impuse prin planurile de management aduce beneficii semnificative peisajului.</i>
3.	<i>Asigurarea producției (calitativă și cantitativă) de masă lemnoasă</i>	<i>- Zonele în care peisajul este afectat negativ de implementarea obiectivului aferent asigurării producției de masa lemnoasă sunt zonele destinate stocării temporare a materialului lemnos, respectiv zonele de garare a utilajelor.</i>
4.	<i>Valorificarea durabilă a tuturor resurselor nelemnoase disponibile</i>	<i>- Prin valorificarea durabilă a tuturor resurselor lemnoase calitatea peisajului nu este influențată.</i>

5. ORICE PROBLEMĂ DE MEDIU EXISTENTĂ, CARE ESTE RELEVANTĂ PENTRU PLAN SAU PROGRAM

Nu au fost identificate probleme majore privind protecția mediului în fondul forestier analizat. Amintim că fondul forestier aparținând Composesoratului de păduri teren în devălmășie Plaiurile Mușeteștilor se suprapune integral cu aria naturală protejată ROSCI0128 Nordul Gorjului de Est, administrat de Agenția Națională pentru Arie Naturale Protejate-Serviciul Teritorial Gorj.



6. OBIECTIVELE DE PROTECȚIE A MEDIULUI, STABILITE LA NIVEL NAȚIONAL, COMUNITAR SAU INTERNAȚIONAL, CARE SUNT RELEVANTE PENTRU PLAN

Pentru fiecare factor de mediu sunt enumerate în tabelul 6.1 actele normative stabilite la nivel național care au ca scop protecția mediului, de care trebuie să se țină cont la implementarea planului propus.

Nr. crt	Factor de mediu	Actele normative ce impun obiective de protecție a mediului aplicabile	Implementare prin planul propus
1.	Apă	- Directivei cadru Apă 2000/60/CE - Legea Apelor nr.107/2002 cu modificările și completările ulterioare	- Respectarea măsurilor necesare prevenirii poluării apelor de suprafață și freatice
2.	Aer	- Directiva 2008/50/CE privind calitatea aerului înconjurător și un aer mai curat pentru Europa - Legea 104/2011 privind calitatea aerului înconjurător cu modificările și completările ulterioare.	- Respectarea măsurilor necesare pentru reducerea efectelor negative asupra calității aerului
3.	Sol	- Legea nr. 246 din 10 noiembrie 2020 privind utilizarea, conservarea și protecția solului	- Respectarea măsurilor necesare pentru reducerea efectelor negative asupra calității solului
4.	Zgomot	- Directiva 2002/49/CE a Parlamentului European și a Consiliului din 25.06.2002 privind evaluarea și gestiunea zgomotului ambiental - Hotărârea 321/2005 Republicată privind evaluarea și gestiunea zgomotului ambiant	- Diminuarea nivelului de zgomot generat
5.	Deșeuri	- Directiva 2008/98/CE privind deșeurile - OUG 92/2021 privind regimul	- Prevenirea și reducerea deșeurilor - Gestionarea corespunzătoare



		<p>deșeurilor cu modificările și completările ulterioare</p> <ul style="list-style-type: none">- Ordonanța de urgență 74/2018- Planul național de gestiune a deșeurilor aprobat prin HG 942/2017	<p>a deșeurilor generate</p>
6.	Fond forestier	<ul style="list-style-type: none">- Legea nr. 389/2006 pentru ratificarea Convenției-cadru privind protecția și dezvoltarea durabilă, adoptată la Kiev la 22 mai 2003 și Legea 137/2010 pentru ratificarea Protocolului privind conservarea și utilizarea durabilă a diversității biologice și a diversității peisajelor, adoptat și semnat la București la 19 iunie 2008,- Legea 46/2008 -Codul silvic- HOTĂRÂRE nr. 236 din 15 martie 2023 pentru aprobarea metodologiei de derulare a procedurii de evaluare de mediu pentru amenajamentele silvic	<ul style="list-style-type: none">- Respectarea prevederilor din amenajamentul fondului forestier- Respectarea codului silvic
7.	Biodiversitate	<ul style="list-style-type: none">- Respectarea măsurilor din actele de reglementare.- Ordinul nr. 1682/2023 pentru aprobarea Ghidului metodologic privind evaluarea adecvată a efectelor potențiale ale planurilor sau proiectelor asupra ariilor naturale protejate de interes comunitar- Amintim că amenajamentul fondului forestier analizat se suprapune integral cu ROSCI0128 Nordul Gorjului de Est .- Respectarea planului de management	<p>Respectarea prevederilor din avizul emis de Agenția Națională pentru Arii Naturale Protejate.</p> <ul style="list-style-type: none">- Respectarea Planului de Management



7. POTENȚIALELE EFECTE SEMNIFICATIVE ASUPRA MEDIULUI

Pentru evaluarea efectelor potențiale asupra factorilor de mediu apă, aer, sol, biodiversitate, populație, factori climatici, peisaj, patrimoniu cultural s-a utilizat următoarea matrice

Nr. Crt	Efecte generate	Scorul evaluării
1.	Efecte pozitive	+ 1
2.	Efecte pozitive semnificative	+ 2
3.	Efecte neutre	0
4.	Efecte negative	-1
5.	Efecte negative semnificative	-2

Interpretarea rezultatelor se realizează conform tabelului următor:

Nr. crt	Nota evaluării/ interval	Categoria efectelor
1.	[0 la -1)	Efecte negative nese semnificative
2.	[-1 la -2]	Efecte negative semnificative
3.	0	Efecte neutre
4.	[0 la +1)	Efecte pozitive nese semnificative
5.	[+1 la +2]	Efecte pozitive semnificative



7.1 EFECTELE IMPLEMENTĂRII OBIECTIVELOR ASUPRA FACTORUL DE MEDIU APĂ

Tabelul 7.1 Efectele implementării planului asupra apelor de suprafață și asupra apelor freatice

Nr crt	Obiective propuse	Observații	Efecte - Negative				Efecte - Neutre			Efecte - Pozitive		Scorul evaluării	
			Efect-Non-cumulativ	Efecte - Cumulative	Efecte - Permanente	Efecte - Temporare	Efecte - Negative	Efecte - Neutre	Efecte - Pozitive	Efect direct	Efect indirect		
1.	Protecția terenurilor	<u>În etapa de implementare</u> În perioada de execuție a lucrărilor silvice sunt generate efecte negative nesemnificative asupra apelor în situația în care se realizează lucrări în perioade cu precipitații sau se realizează lucrări în proximitatea cursurilor de apă.	X			X	X						-1
		<u>După etapa de implementare</u> După perioada de execuție a lucrărilor necesare implementării acestui obiectiv nu sunt generate efecte care să influențeze calitatea apelor.	X		X			X					
	Protecția ecofondului forestier	<u>În etapa de implementare</u> În perioada de execuție a lucrărilor necesare implementării acestui obiectiv nu au fost identificate efecte semnificative care să afecteze calitatea apelor	X		X			X					0
		<u>După perioada de implementare</u> După perioada de execuție a lucrărilor necesare implementării acestui obiectiv nu au fost identificate efecte semnificative care să afecteze calitatea apelor.	X		X			X					0
2.	Producția de masă lemnoasă	<u>În etapa de implementare</u> În etapa de execuție a lucrărilor silvice pentru producția de masă lemnoasă pot fi generate efecte negative temporare directe precum: creșterea turbidității apelor,		X	X		X			X			-1



Nr crt	Obiective propuse	Observații	Efecte - Negative				Efecte - Neutre			Efecte - Pozitive		Scorul evaluării
			Efect-Non-cumulativ	Efecte - Cumulative	Efecte - Permanente	Efecte - Temporare	Efect - Negative	Efecte - Neutre	Efecte - Pozitive	Efect direct	Efect indirect	
		poluarea cu produse petroliere rezultate de la utilaje, respectiv fierăstraiele folosite.										
		După perioada de execuție a lucrărilor silvice nu sunt generate efecte care să influențeze calitatea apelor de suprafață sau apelor freatice.	X		X			X				0
	Valorificarea durabilă a tuturor resurselor nelemnoase disponibile	<u>În etapa de implementare</u> Implementarea acestui obiectiv nu generează efecte semnificative asupra calității apelor	X		X			X				0
		<u>După etapa de implementare</u> Nu sunt generate efecte semnificative asupra calității apelor	X		X			X				0
	Nota evaluării finale	Implementarea planului propus generează asupra factorului de mediu apă, efecte negative, temporare în situația nerespectării măsurilor impuse. Dintre efectele negative potențiale amintesc poluarea apelor cu produse petroliere cauzate de scurgeri de la utilaje; respectiv creșterea turbidității dacă drumurile forestiere intersectează apele de suprafață sau se desfășoară activități silvice în proximitatea cursurilor de apă.										-0,25



7.2 EFECTELE IMPLEMENTĂRII OBIECTIVELOR ASUPRA FACTORUL DE MEDIU AER

Tabulul 7.2 Efectele implementării planului asupra calității aerului

Nr crt	Obiective propuse	Observații	Efect-Non-cumulativ	Efecte - Cumulative	Efecte - Permanente	Efecte - Temporare	Efecte - Negative	Efecte - Neutre	Efecte - Pozitive	Efect direct	Efect indirect	Scorul evaluării	
1.	Protecția terenurilor	<u>În etapa de implementare</u> În etapa de implementare a lucrărilor necesare protecției terenurilor vor fi generate efecte negative temporare asupra aerului precum: poluarea cu pulberi sedimentabile, respectiv poluarea cu noxe generate de utilaje.	X			X	X			X		-1	
		<u>După perioada de execuție</u> După implementarea obiectivului nu vor fi generate efecte asupra aerului	X		X			X					0
2.	Protecția ecofondului forestier	<u>În etapa de implementare</u> Implementarea obiectivului nu influențează calitatea aerului	X		X			X					0
		<u>După perioada de execuție</u> Implementarea obiectivului nu generează efecte asupra aerului	X		X			X					0
3.	Producția de masă lemnoasă	<u>În etapa de implementare</u> În etapa de implementare a lucrărilor necesare producției de masă lemnoasă, vor fi generate efecte negative temporare asupra aerului precum: poluarea cu pulberi sedimentabile, respectiv poluarea cu noxe generate de utilaje și motoferestraie.	X			X	X			X		-1	
		<u>După perioada de execuție</u>	X		X			X					0



Nr crt	Obiective propuse	Observații	Efecte				Efecte			Efect direct	Efect indirect	Scorul evaluării
			Efect-Non-cumulativ	Efecte - Cumulative	Efecte - Permanente	Efecte - Temporare	Efecte - Negative	Efecte - Neutre	Efecte - Pozitive			
		După implementarea obiectivului nu vor fi generate efecte asupra aerului.										
	Valorificarea durabilă a tuturor resurselor nelemnoase disponibile	<u>În etapa de implementare</u> Implementarea obiectivului nu generează efecte asupra aerului.	X		X			X				0
		<u>După etapa de implementare</u> Implementarea obiectivului nu generează efecte asupra aerului	X		X			X				0
	Nota evaluării finale	Desfășurarea activităților silvice necesare, influențează negativ nesemnificativ calitatea aerului prin generarea pullberilor sedimentabile, respectiv prin generarea noxelor din cauza utilizării utilajelor și a motofierăstraielor.										-0,37



7.3 EFECTELE IMPLEMENTĂRII OBIECTIVELOR ASUPRA FACTORUL DE MEDIU SOL

Tabelul 7.3 Efectele implementării planului asupra solului

Nr · crt	Obiective proapse	Observații	Efect-Non-cumulativ	Efecte - Cumulative	Efecte - Permanente	Efecte - Temporare	Efecte - Negative	Efecte - Neutre	Efecte - Pozitive	Efect direct	Efect indirect	Scorul evaluării
1.	Protecția terenurilor	<u>În etapa de implementare</u> În perioada de execuție a lucrărilor necesare implementării acestui obiectiv sunt generate efecte negative asupra calității solului prin modificarea texturi, tasări, respectiv posibilitatea poluării cu produse petroliere.	X			X	X			X		-1
		<u>După etapa de implementare</u> După perioada de execuție a lucrărilor necesare implementării acestui obiectiv sunt generate efecte semnificative asupra calității solului precum stabilizarea solului.	X	X					X			
2.	Protecția ecofondului forestier	<u>În etapa de implementare</u> În perioada de execuție a lucrărilor necesare implementării acestui obiectiv nu au fost identificate efecte semnificative care să afecteze calitatea solului	X	X				X				0
		<u>După etapa de implementare</u> După perioada de execuție a lucrărilor necesare implementării acestui obiectiv nu au fost identificate efecte semnificative care să afecteze calitatea solului	X	X				X				0
3.	Producția de masă lemnoasă	<u>În etapa de implementare</u> În etapa de implementare a lucrărilor necesare producției de masă lemnoasă pot fi generate efecte negative temporare directe precum: poluarea cu produse petroliere rezultate de la utilaje, respectiv	X			X	X			X		-1



Nr · crt	Obiective proapse	Observații	Efect-Non-cumulativ	Efecte - Cumulative	Efecte - Permanente	Efecte - Temporare	Efecte - Negative	Efecte - Neutre	Efecte - Pozitive	Efect direct	Efect indirect	Scorul evaluării
		fierăstraiele folosite, modificarea texturii, porozității, respectiv degradarea solului vegetal.										
		După etapa de implementare După perioada de implementare nu au fost identificate efecte care ar putea dăuna calității solului	X	X				X				0
	Valorificarea durabilă a tuturor resurselor nelemnoase disponibile	În etapa de implementare Implementarea acestui obiectiv nu generează efecte semnificative asupra calității solului	X	X				X				0
		După etapa de implementare Implementarea acestui obiectiv nu generează efecte semnificative asupra calității solului	X	X				X				0
	Nota evaluării finale	Implementarea planului propus generează efecte negative temporare directe asupra solului, dintre aceste efecte amintesc: tasarea solului, poluarea cu produse petroliere. În situația respectării măsurilor impuse impactul generat asupra solului se reduce semnificativ.										-0,25



7.4 EFECTELE IMPLEMENTĂRII OBIECTIVELOR ASUPRA BIODIVERSITĂȚII

**Efectele implementării planului asupra ariilor naturale protejate sunt detaliate în studiul de evaluare adecvată anexat prezentului raport de mediu*

Tabelul 7.4 Efectele implementării planului asupra biodiversității

Nr · crt	Obiective propuse	Observații	Efecte - Negative				Efecte - Neutre			Efecte - Pozitive		Scorul evaluării	
			Efect-Non-cumulativ	Efecte - Cumulative	Efecte - Permanente	Efecte - Temporare	Efecte - Negative	Efecte - Neutre	Efecte - Pozitive	Efect direct	Efect indirect		
1.	Protecția terenurilor	<u>În etapa de implementare</u> În timpul lucrărilor necesare prevenirii eroziunilor sunt generate efecte negative temporare asupra biodiversității prin generarea zgomotului, respectiv generarea de pulberi sedimentabile.	X			X	X				X		-1
		După implementarea obiectivului sunt generate efecte semnificative asupra biodiversității.	X		X				X	X			+1
2.	Protecția ecofondului forestier	<u>În etapa de implementare</u> Implementarea obiectivului generează efecte semnificative asupra biodiversității prin crearea condițiilor necesare protecției speciilor de floră și faună.	X		X				X	X			+1
		<u>După etapa de execuție</u> generează efecte semnificative asupra biodiversității prin crearea condițiilor necesare protecției speciilor de faună și floră	X		X				X	X			+1
3.	Producția de masă lemnoasă	<u>În etapa de implementare</u> În timpul lucrărilor necesare producției de masă lemnoasă sunt generate efecte negative	X			X	X				X		-1



Nr · crt	Obiective propuse	Observații	Efect-Non-cumulativ	Efecte - Cumulative	Efecte - Permanente	Efecte - Temporare	Efecte - Negative	Efecte - Neutre	Efecte - Pozitive	Efect direct	Efect indirect	Scorul evaluării
		temporare asupra biodiversității prin generarea zgomotului, respectiv generarea de pulberi sedimentabile.										
		<u>După etapa de implementare</u> După implementarea obiectivului nu sunt generate efecte semnificative asupra biodiversității.	X		X			X				0
	Valorificarea durabilă a tuturor resurselor nelemnoase disponibile	<u>În etapa de implementare</u> Implementarea obiectivului nu generează efecte semnificative asupra biodiversității.	X		X			X				0
		<u>După etapa de implementare</u> Implementarea obiectivului nu generează efecte semnificative asupra biodiversității.	X		X			X				0
	Nota evaluării finale	Implementarea planului generează efecte negative nesemnificative asupra biodiversității. Principale efecte sunt poluarea fonică, generarea noxelor, reducerea habitatelor favorabile etc.										-0,12



7.5 EFECTELE IMPLEMENTĂRII OBIECTIVELOR ASUPRA POPULAȚIEI

Tabelul 7.5 Efectele implementării planului asupra populației

Nr crt	Obiective propuse	Observații	Efecte				Efecte - Negative		Efecte - Neutre		Efecte - Pozitive		Efect direct	Efect indirect	Scorul evaluării
			Efect-Non-cumulativ	Efecte - Cumulative	Efecte - Permanente	Efecte - Temporare	Efecte - Negative	Efecte - Neutre	Efecte - Pozitive	Efect direct	Efect indirect				
1.	Protecția terenurilor	<u>În etapa de implementare</u> Obiectivul propus nu generează efecte asupra populației	X		X				X						0
		<u>După etapa de implementare</u> Obiectivul propus nu generează efecte asupra populației	X		X				X						0
2.	Protecția ecofondului forestier	<u>În etapa de implementare</u> Obiectivul propus nu generează efecte asupra populației	X		X				X						0
		<u>După etapa de implementare</u> Obiectivul propus nu generează efecte asupra populației	X		X				X						0
3.	Producția de masă lemnoasă	<u>În etapa de implementare</u> Obiectivul propus generează efecte pozitive asupra populației prin asigurarea necesarului de lemn de foc	X			X					X				+1
		<u>După etapa de implementare</u> Obiectivul propus generează efecte pozitive asupra populației prin asigurarea necesarului de lemn de foc	X			X					X				+1
	Valorificarea durabilă a tuturor resurselor nelemnoase disponibile	<u>În etapa de implementare</u> Obiectivul propus generează efecte pozitive asupra populației prin promovarea resurselor nelemnoase disponibile.	X			X				X					+1



Nr · crt	Obiective propuse	Observații	Efect-Non-cumulativ	Efecte - Cumulative	Efecte - Permanente	Efecte - Temporare	Efecte - Negative	Efecte - Neutre	Efecte - Pozitive	Efect direct	Efect indirect	Scorul evaluării
		<u>După etapa de implementare</u> Obiectivul propus nu generează efecte asupra populației	X		X			X				0
	Nota evaluării finale	Implementarea planului generează efecte pozitive nesemnificative asupra populației prin asigurarea resursei necesare de lemn, respectiv prin valorificarea resurselor nellemn disponibile.										+0,37

7.6 EFECTELE IMPLEMENTĂRII OBIECTIVELOR ASUPRA PATRIMONIULUI CULTURAL

Tabelul 7.6 Efectele implementării planului asupra patrimoniului cultural

Nr · crt	Obiective propuse	Observații	Efect-Non-cumulativ	Efecte - Cumulative	Efecte - Permanente	Efecte - Temporare	Efecte - Negative	Efecte - Neutre	Efecte - Pozitive	Efect direct	Efect indirect	Scorul evaluării
1.	Protecția terenurilor	<u>În etapa de implementare</u> Obiectivul propus nu influențează patrimoniul cultural.	X		X			X				0
		<u>După etapa de implementare</u> Obiectivul propus nu influențează patrimoniul cultural.	X		X			X				0
2.	Protecția ecofondului forestier	<u>În etapa de implementare</u> Obiectivul propus nu influențează patrimoniul cultural.	X		X			X				0
		<u>După perioada de implementare</u> Obiectivul propus nu influențează patrimoniul cultural.	X		X			X				0



Nr · crt	Obiective propane	Observații	Efect-Non-cumulativ	Efecte - Cumulative	Efecte - Permanente	Efecte - Temporare	Efecte - Negative	Efecte - Neutre	Efecte - Pozitive	Efect direct	Efect indirect	Scorul evaluării
3.	Producția de masă lemnoasă	<u>În etapa de implementare</u> Obiectivul propus nu influențează patrimoniul cultural.	X		X			X				0
		<u>După etapa de implementare</u> Obiectivul propus nu influențează patrimoniul cultural.	X		X			X				0
	Valorificarea durabilă a tuturor resurselor nelemnoase disponibile	<u>În etapa de implementare</u> Obiectivul propus nu influențează patrimoniul cultural.	X		X			X				0
		<u>După etapa de implementare</u> Obiectivul propus nu influențează patrimoniul cultural.	X		X			X				0
	Nota evaluării finale	Obiectivele propuse prin planul analizat nu influențează patrimoniul cultural										0



7.7 EFECTELE IMPLEMENTĂRII OBIECTIVELOR ASUPRA FACTORILOR CLIMATICI

Tabelul 7.7 Efectele implementării planului asupra factorilor climatici

Nr crt	Obiective propuse	Observații	Observații										
			Efect-Non-cumulativ	Efecte - Cumulative	Efecte - Permanente	Efecte - Temporare	Efecte - Negative	Efecte - Neutre	Efecte - Pozitive	Efect direct	Efect indirect	Scorul evaluării	
1.	Protecția terenurilor	<u>În etapa de implementare</u> Obiectivul propus nu influențează factorii climatici	X	X					X				0
		<u>După etapa de implementare</u> Obiectivul propus nu influențează factorii climatici	X	X					X				0
2.	Protecția ecofondului forestier	<u>În etapa de implementare</u> Obiectivul propus nu influențează factorii climatici	X	X					X				0
		<u>După perioada de implementare</u> Obiectivul propus nu influențează factorii climatici	X	X					X				0
3.	Producția de masă lemnoasă	<u>În etapa de implementare</u> Obiectivul propus nu influențează factorii climatici	X	X					X				0
		<u>După etapa de implementare</u> Obiectivul propus nu influențează factorii climatici	X	X					X				0
	Valorificarea durabilă a tuturor resurselor nelemnoase disponibile	<u>În etapa de implementare</u> Obiectivul propus nu influențează factorii climatici	X	X					X				0
		<u>După etapa de implementare</u> Obiectivul propus nu influențează factorii climatici	X	X					X				0
	Nota evaluării finale	Obiectivele propuse prin planul analizat nu influențează factorii climatici											0



7.8 EFECTELE IMPLEMENTĂRII OBIECTIVELOR ASUPRA PEISAJULUI

Tabelul 7.8 Efectele implementării planului asupra peisajului

Nr · crt	Obiective propușe	Observații	Efecte - Negative				Efecte - Neutre			Efect indirect	Scorul evaluării	
			Efect-Non-cumulativ	Efecte - Cumulative	Efecte - Permanente	Efecte - Temporare	Efecte - Negative	Efecte - Neutre	Efecte - Pozitive			
1.	Protecția terenurilor	<u>În etapa de implementare</u> Implementarea obiectivului generează efecte negative, temporare asupra peisajului în zonele destinate depozitării materialului lemnos, respectiv în zona de garare a utilajelor.	X			X	X			X		-1
		<u>După etapa de implementare</u> Efectele generate după efectuarea lucrărilor propuse sunt pozitive prin întreținerea corespunzătoare a fondului forestier.	X			X		X	X			+1
2.	Protecția ecofondului forestier	<u>În etapa de implementare</u> nu sunt generate efecte asupra peisajului.	X		X			X				0
		<u>După etapa de implementare</u> Efectele generate după efectuarea lucrărilor propuse sunt pozitive prin întreținerea corespunzătoare a habitatelor	X			X			X	X		+1
3.	Producția de masă lemnoasă	<u>În etapa de implementare</u> Implementarea obiectivului generează efecte negative, temporare asupra peisajului în zonele destinate depozitării materialului lemnos, respectiv în zona de garare a utilajelor.	X			X	X			X		-1
		<u>După etapa de implementare</u>	X			X			X	X		+1



Nr · crt	Obiective propane	Observații	Efecte - Negative				Efecte - Neutre				Efecte - Pozitive		Scorul evaluării	
			Efect-Non-cumulativ	Efecte - Cumulative	Efecte - Permanente	Efecte - Temporare	Efecte - Negative	Efecte - Neutre	Efecte - Pozitive	Efect direct	Efect indirect			
		Efectele generate după efectuarea lucrărilor propuse sunt pozitive prin întreținerea corespunzătoare a fondului forestier.												
	Valorificarea durabilă a tuturor resurselor nelemnoase disponibile	<u>În etapa de implementare</u> Nu sunt generate efecte asupra peisajului.	X		X				X					0
		<u>După etapa de implementare</u> Nu sunt generate efecte asupra peisajului.	X		X				X					0
	Nota evaluării finale	Implementarea planului generează efecte pozitive nesemnificative asupra peisajului prin întreținerea corespunzătoare a fondului forestier.												+0,12



7.9 EFECTELE IMPLEMENTĂRII OBIECTIVELOR ASUPRA ARIILOR NATURALE PROTEJATE

Tablul 7.9 Efectele implementării planului asupra ariilor naturale protejate

Etapa	Efecte	Tip/ tipuri de intervenție care generează efectul	Modalitatea de cuantificare	Cuantifi carea efectelor	Distanța până la care se resimt efectele	ANPIC potențial afectate																		
<p>Organizarea spațiilor de depozitare a produselor lemnoase, a rumegușului, a resturilor de exploatare, a utilajelor de exploatare</p> <p>Tăieri de produse principale</p> <p>Rărituri</p> <p>Tăieri de igienă</p> <p>Tăieri de conservare</p>	<p>Îndepărtarea vegetației, prin activități de exploatare forestieră</p> <p>Zgomot.</p> <p>Zgomotul și vibrațiile sunt generate de funcționarea motoarelor, sculelor (ferăstraielor mecanice), utilajelor și a mijloacelor auto. poluare punctiformă prin emisii în aer - emisii din surse mobile</p> <p>Deșeuri: Grupa 20 - deșeuri municipale și asimilabile din comerț, industrie, instituții, inclusiv fracțiuni colectate separat: Deșeurile tehnologice: 16 01 03 anvelope scoase din uz</p>	<p>Exploatare și transport a masei lemnoase</p>	<p>Conform STASurilor în vigoare, măsurători și alte surse bibliografice</p>	<p>zgomot: 116dB</p> <table border="1"> <thead> <tr> <th>POLUANT</th> <th>EMISIE [g/h]</th> <th>EMISIE [kg/zi]</th> </tr> </thead> <tbody> <tr> <td>pulberi - PM10</td> <td>0,559</td> <td>0,045</td> </tr> <tr> <td>NOx</td> <td>21,44</td> <td>0,1415</td> </tr> <tr> <td>CO</td> <td>4,375</td> <td>0,035</td> </tr> <tr> <td>CH4</td> <td>2,041</td> <td>0,0163</td> </tr> <tr> <td>COV</td> <td>4,375</td> <td>0,035</td> </tr> </tbody> </table>	POLUANT	EMISIE [g/h]	EMISIE [kg/zi]	pulberi - PM10	0,559	0,045	NOx	21,44	0,1415	CO	4,375	0,035	CH4	2,041	0,0163	COV	4,375	0,035	500 m	ROSCI0128 Nordul Gorjului de Est
POLUANT	EMISIE [g/h]	EMISIE [kg/zi]																						
pulberi - PM10	0,559	0,045																						
NOx	21,44	0,1415																						
CO	4,375	0,035																						
CH4	2,041	0,0163																						
COV	4,375	0,035																						



7.10 EVALUAREA IMPACTULUI GENERAT DE IMPLEMENTAREA OBIECTIVELOR PLANULUI

7.10.1 EVALUAREA IMPACTULUI GENERAL ASUPRA TUTUROR FACTORILOR DE MEDIU

Pentru evaluarea impactului asupra factorilor de mediu naturali și antropici a implementării Planului propus am utilizat matricea rapidă de evaluare a impactului. RIAM (Rapid Impact Assessment Matrix) este o metodă matricială dezvoltată special, pentru a aduce deciziile subiective într-un mod transparent în procesul de evaluare a impactului antropic (Ijäs A, 2010).

Criteriile de evaluare sunt de două tipuri: (A) criterii care pot schimba, individual, scorul environmental obținut; (B) criterii care, individual, nu pot schimba scorul environmental de evaluare (Tabelul 7.10.).

Tabelul 7.10 . Descrierea criteriilor de evaluare a impactului și a scării notelor de evaluare

Criteriul de evaluare	Scara	Descrierea
A1 Importanța condiției/factorului environmental	4	Important pentru interese naționale/internaționale
	3	Important pentru interese regionale/naționale
	2	Important și pentru arealele din proximitatea localității
	1	Important numai pentru localitate
	0	Fără importanță
A2 Magnitudinea schimbării/efectului environmental	+3	Beneficiu major important
	+2	Îmbunătățire semnificativă a status quo-ului
	+1	Îmbunătățire a status quo-ului
	0	Lipsă de schimbare a status quo-ului
	-1	Schimbare negativă a status quo-ului
	-2	Dezavantaje sau schimbări negative semnificative
-3	Dezavantaje sau schimbări negative majore	
B1 Permanența	1	Fără schimbări
	2	Temporar
	3	Permanent
B2 Reversibilitatea	1	Fără schimbări
	2	Reversibil
	3	Ireversibil
B3 Cumulativitatea	1	Fără schimbări
	2	Non-cumulativ/unic
	3	Cumulativ/sinergetic



Valorile aferente acestor tipuri de criterii au determinat stabilirea notelor de evaluare a impactului environmental. Metoda de calcul și de atribuire a notelor de evaluare a avut la bază următoarele formule de calcul:

$$(A1) \times (A2) = (At) \quad (1)$$

$$(B1) + (B2) + (B3) = (Bt) \quad (2)$$

$$(At) \times (Bt) = (SE) \quad (3)$$

Sistemul de notare presupune înmulțirea valorilor atribuite pentru criteriile din grupa A ($A1$, $A2$, fiind evidențiată ponderea fiecărei note) și obținerea unei note (At). Aceasta la rândul ei este înmulțită cu nota (Bt) obținută din însumarea notelor acordate criteriilor de tip B ($B1$, $B2$, $B3$). Ceea ce rezultă este un scor de evaluare a impactului antropic asupra mediului (SE) care poate fi stabilit atât pentru fiecare categorie de componente dar și pentru evaluarea sintetică a tuturor impacturilor generate de activitățile antropice existente. În final, pe baza scorurilor și a notelor de evaluare obținute (factoriale și totale) au fost stabilite categorii de impact antropic și a fost elaborată o scară de conversie a scorurilor de evaluare în categorii de impact (Tabelul 7.11).

Tabelul 7.11. Categoriile de impact

Scorul environmental	Categorii de impact	Descrierea categoriei
Peste +101	+E	Schimbări/impact pozitiv major
+76 la +100	+D	Schimbări/impact pozitiv semnificativ
+51 la +75	+C	Schimbări/impact pozitiv moderat
+26 la +50	+B	Schimbări/impact pozitiv
+1 la +25	+A	Schimbări/impact ușor pozitiv
0	N	Lipsa schimbării status quo-ului/neapicabil
-1 la -25	-A	Schimbări/impact ușor negative
-26 la -50	-B	Schimbări/impact negative
-51 la -75	-C	Schimbări/impact negativ moderat
-76 la -100	-D	Schimbări/impact negativ semnificativ
Sub -101	-E	Schimbări/impact negativ major



Tabelul 7.12 Impactul general asupra factorilor de mediu în etapa de execuție a lucrărilor silvice

Impactul general asupra factorilor de mediu naturali și antropici								
Categoriile de impact		A1	A2	B1	B2	B3	SE	CI
Factori de mediu								
Factori de mediu naturali	Apă	1	-1	2	2	2	-6	-A
	Aer	1	-1	2	2	2	-6	-A
	Sol	1	-1	2	2	2	-6	-A
	Biodiversitate/ Arii Naturale Protejate	1	-1	2	2	2	-6	-A
	Peisaj	1	-1	2	2	2	-6	+A
Scor evaluării privind factorii de mediu naturali							-30	-A
Factori de mediu antropici	Populație	1	+1	2	2	2	+6	+A
	Economie	1	+2	2	2	2	+12	+A
	Patrimonial cultural	1	0	1	1	1	0	N
	Căi de comunicație rutiere	1	-1	2	2	2	-6	-A
Scor de evaluare privind factorii de mediu antropici							+12	+A
Scor de evaluare total							-18	-A

Conform rezultatului obținut în urma aplicării Matricei rapide de evaluare a impactului, implementarea planului propus de către Composesoratului de păduri teren în devălmășie Plaiurile Mușeteștilor generează un impact negativ nesemnificativ asupra factorilor de mediu. Factorii de mediu apă, aer, sol, biodiversitate sunt afectați negativ nesemnificativ temporar, doar în perioada în care sunt desfășurate activitățile propuse (împădurire, lucrări de igienă, rărituri etc.). În etapa de desfășurare a activităților silvice propuse este generată poluare fonică prin utilizarea utilajelor și a



motoferăstraielor, poluare atmosferică prin generarea de noxe și pulberi sedimentabile. Accidental, solul poate fi afectat de scurgeri de produse petroliere de la utilajelor folosite. Calitatea solului este semnificativ afectată în perioada de desfășurare a activităților de împădurire, rărituri, tăieri de conservare, respectiv în timpul transportului de material lemnos.

Tabelul 7.13 Impactul general asupra factorilor de mediu după etapa de execuție a lucrărilor silvice

Impactul general asupra factorilor de mediu naturali și antropici								
Categorii de impact		A1	A2	B1	B2	B3	SE	CI
Factori de mediu								
Factori de mediu naturali	Apă	1	0	1	1	1	0	N
	Aer	1	0	1	1	1	0	N
	Sol	1	+1	2	2	2	+6	+A
	Biodiversitate/ Arii Naturale Protejate	1	+1	2	2	2	+6	+A
	Peisaj	1	+1	2	2	2	+6	+A
Scor evaluării privind factorii de mediu naturali							+18	+A
Factori de mediu antropici	Populație	1	+1	2	2	2	+6	+A
	Economie	1	+1	2	2	2	+6	+A
	Patrimonial cultural	1	0	1	1	1	0	N
	Căi de comunicație rutiere	1	0	1	1	1	0	N
Scor de evaluare privind factorii de mediu antropici							+12	+A
Scor de evaluare total							+15	+A

Conform rezultatului obținut, după perioada de execuție a lucrărilor silvice propuse asupra factorilor apă, aer, patrimoniul cultural, respectiv asupra drumurilor nu este generat impact, iar asupra solului, biodiversității, peisajului, respectiv asupra populației și economiei locale este generat un impact pozitiv nesemnificativ. Efectele generate în această etapă sunt descrise în subcapitolele 7.1-7.8



7.10.2 IMPACT CUMULATIV ÎN PERIOADA DE IMPLEMENTARE A PLANULUI

Pentru evaluarea impactului cumulat au fost luate în considerare următoarele obiective/activități: planul propus (activitățile silvice propuse prin amenajamentul fondului forestier, activitățile silvice specifice desfășurate în fondurile forestiere din vecinătate turismul și traficul.

Tabelul 7.14 Evaluarea impactului cumulat în perioada desfășurării activităților silvice

Factori analizați	Apă	Aer	Sol	Așezări	Populație	Biodiversitate	Peisaj	Patrimoniu cultural	Factori climatici
Activități analizate									
Plan propus – Fond forestier al Composesorului de păduri teren în devălmășie Plaiurile Mușeteștilor (etapa de realizare a lucrărilor silvice)	-1	-1	-1	0	+1	-1	-1	0	0
Activități silvice specifice. (fond forestier vecin)	-1	-1	-1	0	+1	-1	-1	0	0
Trafic	0	-1	0	-1	0	-1	0	0	0
I.M.C	-2	-3	-2	-1	+2	-3	-2	0	0
I.T.C	-1,22								

Pentru analizarea $ITC = (IMC_{aer} + IMC_{apă} + IMC_{sol} + IMC_{așezări} + IMC_{populație} + IMC_{biodiversitate} + IMC_{peisaj} + IMC_{patrimoniu} + IMC_{factori\ climatici}) / Nr.F.M$, prin urmare $ITC = -1,22$

Conform rezultatului obținut, impactul total cuantificat în perioada de implementare a proiectului propus este -1,22 de unde rezultă că mediul este afectat negativ de activitățile desfășurate în perioada de implementare a planului



Efecte cumulate – factor de mediu -aer

Poluarea atmosferică în zona în care se va implementa proiectul propus este cauzată de sursele antropice, precum traficul rutier desfășurat pe drumurile de exploatare și drumurile publice activităților silvice. Efectele cumulate rezultate sunt poluarea pe termen mediu cu pulberi sedimentabile, emisii rezultate de la utilizarea utilajelor și motoferăstraielor.

Efecte cumulate – factor de mediu -apă

Dintre activitățile luate în considerare la analizarea impactului cumulativ, principalele surse de poluare a apelor sunt reprezentate de sortarea agregatelor în cariere, activitățile silvice specifice desfășurate în proximitatea izvoarelor de munte și a pâraielor montane. Impactul cumulativ asupra factorului de mediu apă este negativ nesemnificativ.

Potențialele efectele generate de activitățile menționate sunt creșterea turbidității, respectiv poluarea accidentală cu poluarea cu produse petroliere și deșeuri generate.

Efecte cumulate – factor de mediu -sol

Solul este puternic afectat de activitățile silvice desfășurate în fondul forestier, precum și de exploatarea de agregate. Efectele negative semnificative asupra solului sunt reprezentate de tasare, modificarea texturii, poluarea accidentală cu substanțe petroliere.

Efecte cumulate – factor de mediu -peisaj

În zona analizată, peisajul montan va fi afectat în perioada de implementare a proiectului de activitățile silvice necesare managementului fondului forestier. Carierele de granit aflate la periferia fondului forestier analizat, afectează negativ pe termen lung peisajul.

Efecte cumulate – factori climatici

Activitățile desfășurate în proximitatea obiectivului supus reglementării de mediu nu influențează factorii climatici, prin urmare efectele generate sunt permanent neutre.

Efecte cumulate – populație

Populația din teritoriile administrative pe care se suprapune amenajamentul forestier nu este afectată de efectele negative generate de proiectul propus, respectiv generate de activitățile desfășurate în proximitatea amplasamentului analizat. Principalele efecte negative nesemnificative care ar putea afecta populația sunt zgomotul și vibrațiile, efecte produse în timpul transportului materialului lemnos prin localitățile tranzitate., respectiv de activitatea de exploatare a agregatelor.



7.10.3 IMPACT CUMULAT DUPĂ PERIOADA DE IMPLEMENTARE (PE TERMEN LUNG)

Tabelul 7.15 Evaluarea impactului cumulativ

Factori analizați	Apă	Aer	Sol	Așezări	Populație	Biodiversitate	Peisaj	Patrimoniul cultural	Factori climatici
Activități analizate									
Plan propus	0	0	0	0	+1	+1	+1	0	0
Activități silvice specifice. (fond forestier vecin)	0	0	0	0	+1	+1	+1	0	0
Trafic	0	-1	0	-1	0	-1	0	0	0
I.M.C	0	-1	0	-1	+2	+1	+2	0	0
I.T.C	+0,33								

Conform rezultatului obținut, în perioada de liniște, când nu sunt realizate activități silvice, impactul total cuantificat este +0,33 de unde rezultă că este generat un impact pozitiv nesemnificativ asupra factorilor de mediu.

7.10.4 EVALUAREA IMPACTULUI ASUPRA ARIILOR NATURALE PROTEJATE

Evaluarea impacturilor asupra ROSCI0128 Nordul Gorjului de Est, în cadrul studiului de evaluare adecvată s-a realizat pe baza obiectivelor de conservare ariei protejate, stabilite de autoritatea responsabilă pentru managementul/administrarea ariilor naturale protejate de interes comunitar

Semnificația impactului se evaluează la nivelul ariei protejate pe care amenajamentul luat în studiu se suprapune (ROSCI0128 Nordul Gorjului de Est), pentru toate speciile și habitatele pentru protecția cărora acestea a fost desemnată aria, la nivelul fiecărui parametru al obiectivelor de



conservare și este prezentată în tabelul din Anexa 1- Analiza semnificației impactului (format Excel), atașată studiului de evaluare adecvată.

Evaluarea impactului rezidual

Evaluarea semnificației impactului rezidual s-a realizat utilizând aceleași criterii ca și evaluarea impactului fără măsuri, în baza obiectivelor de conservare, completându-se tabelul de mai jos

Tabel 7.5 Evaluarea impactului rezidual

Denumire ANPIC	Impact	Specii/habitate afectate	Parametru afectat	Măsura de prevenire, evitare, reducere	Impactul rezidual
ROSCI0128 Nordul Gorjului de Est	Impact neseemnificativ	6520- Fânețe montane	Suprafață habitat	Se vor respecta limitele amenajamentului. Nu se va pătrunde cu utilajele pe suprafața acoperită de habitatul în cauză. Pentru efectuarea lucrărilor se va utiliza doar rețeaua de drumuri de scos apropiat deja existente, fără a ieși din limitele acestora.	Impact rezidual neseemnificativ
	Impact neseemnificativ	9110-Păduri de fag de tip Luzulo- Fagetum, 91V0- Păduri dacice de fag (Symphyto- Fagion)	Suprafață habitat, Volum lemn mort, Arbori de biodiversitate în stațiuni cu vârstă peste 80 de ani	Pentru efectuarea lucrărilor se va utiliza doar rețeaua de drumuri de scos apropiat deja existente, fără a ieși din limitele acestora. Recoltarea masei lemnoase se va face iarna pe zăpadă sau pe solul înghețat, pentru a nu se vătăma semințișul existent, solul și anumite specii perene din pătura ierboasă, importante din punct de vedere conservativ Se vor evita extragerile de masă lemnoasă în perioadele în care umiditatea solului este excesivă Păstrarea unui volum de lemn mort de minim 20 %/ha Păstrarea a minim 5 arbori de biodiversitate/ha Se vor utiliza pe amplasament mașini și utilaje performante moderne, cu inspecția tehnică la zi, pentru	Impact rezidual neseemnificativ



			<p>a evita scurgerile de substanțe periculoase.</p> <p>Se va respect legislația în vigoare privind managementul deșeurilor. Deșeurile menajere se vor depozita în pubele speciale dotate cu sistem de închidere etanș</p>	
<p>Impact nesemnificativ</p>	<p>Lutra lutra</p>	<p>Suprafață habitat, distribuție specie, Vegetatie ripariana arborescenta pe ambele maluri ale apei, Starea ecologică a corpurilor de apă pe baza indicatorilor fizico-chimici</p>	<p>Se interzice orice formă de capturarea, reținere sau ucidere a indivizilor din specii de interes conservativ. În caz de capturarea accidentală se recomandă contactarea autorităților responsabile de gestiune faunei sălbatice în vederea eliberării în habitate adecvate.</p>	<p>Impact rezidual nesemnificativ</p>
			<p>Se va utiliza rețeaua de drumuri de scos apropiat de scos apropiat (drumuri de scos apropiat de tractor) existente și se va limita la minimul necesar crearea de cai de acces noi - măsura are rolul de a preveni alterarea habitatelor favorabile.</p>	
			<p>De-a lungul cursurilor de apă cu prezența speciei, suprapuse cu amenajamentul, va fi păstrată o zonă tampon de 50 m, pe ambele maluri;</p>	
			<p>Trecerea peste pârâu a utilajelor cu material lemnos se va face obligatoriu pe podețe de lemn montate provizoriu.</p>	
			<p>Se vor utiliza pe amplasament mașini și utilaje performante moderne, cu nivelul de zgomot redus- măsura se adresează ameliorării impactului de perturbare prin intermediul poluării fonice</p>	
			<p>Se va respect legislația în vigoare privind managementul deșeurilor. Deșeurile menajere se vor depozita în pubele speciale dotate cu sistem de închidere etanș.</p>	



				<p>Pe suprafața amplasamentului se interzice utilizarea de substanțe chimice pentru combaterea dăunătorilor, pentru a evita diminuarea surselor trofice.</p>	
<p>Impact nesemnificativ</p>	<p>Canis lupus, Ursus arctos, Lynx lynx</p>	<p>Suprafata habitatului speciei, distribuția speciei, Densitatea populației de prada, proporția și suprafața pădurilor batrâne (peste 80 de ani)</p>	<p>Se interzice orice formă de capturarea, reținere sau ucidere a indivizilor din specii de interes conservativ. În caz de capturarea accidentală se recomandă contactarea autorităților responsabile de gestiune faunei sălbatice în vederea eliberării în habitate adecvate.</p>	<p>Impact rezidual nesemnificativ</p>	
			<p>Se va utiliza rețeaua de drumuri de scos apropiat de scos apropiat (drumuri de scos apropiat de tractor) existente și se va limita la minimul necesar crearea de cai de acces noi - măsura are rolul de a preveni alterarea habitatelor favorabile.</p>		
			<p>Se va respect legislația în vigoare privind managementul deșeurilor. Deșeurile menajere se vor depozita în pubele speciale dotate cu sistem de închidere etanș.</p>		
			<p>Se vor utiliza pe amplasament mașini și utilaje performate moderne, cu nivelul de zgomot redus - măsura se adresează ameliorării impactului de perturbare prin intermediul poluării fonice.</p>		
			<p>Menținerea condițiilor de habitat în zonele cu habitat favorabil pentru reproducere și hrănire.</p>		
			<p>Pe suprafața amplasamentului se interzice utilizarea de substanțe chimice pentru combaterea dăunătorilor, pentru a evita diminuarea surselor trofice.</p>		
<p>Se vor păstra minim 40% din suprafața pădurilor bătrâne din amenajament</p>					



Impact ne semnificativ	Myotis bechsteinii Myotis blythii Myotis myotis	Suprafață habitat specie, distribuția speciei, Volum lemn mort, Arbori maturi cu scorburi	<p>Se interzice orice formă de capturarea, reținere sau ucidere a indivizilor din specii de interes conservativ. În caz de capturarea accidentală se recomandă contactarea autorităților responsabile de gestiune faunei sălbatice în vederea eliberării în habitate adecvate.</p>	Impact rezidual ne semnificativ
			<p>Se va utiliza rețeaua de drumuri de scos apropiat de scos apropiat (drumuri de scos apropiat de tractor) existente și se va limita la minimul necesar crearea de cai de acces noi - măsura are rolul de a preveni alterarea habitatelor favorabile.</p>	
			<p>Se vor utiliza pe amplasament mașini și utilaje performante moderne, cu nivelul de zgomot redus - măsura se adresează ameliorării impactului de perturbare prin intermediul poluării fonice.</p>	
			<p>Se va respect legislația în vigoare privind managementul deșeurilor. Deșeurile menajere se vor depozita în pubele speciale dotate cu sistem de închidere etanș.</p>	
			<p>Menținerea condițiilor de habitat în zonele cu habitat favorabil pentru reproducere și hrănire.</p>	
			<p>Pe suprafața amplasamentului se interzice utilizarea de substanțe chimice pentru combaterea dăunătorilor, pentru a evita diminuarea surselor trofice.</p>	
			<p>Lucrările se vor executa doar pe timp de zi (condiții de lumină).</p>	
			<p>Se va păstra un volum de lemn mort de minim 20 mc/ha</p>	
<p>Se vor păstra minim 7 arbori maturi cu scorburi/ha</p>				
Impact ne semnificativ	Campanula serrata	Suprafață habitat	Se vor respecta limitele amenajamentului.	



				<i>Nu se va pătrunde cu utilajele pe suprafața acoperită de habitatul în cauză.</i>	<i>Impact rezidual nesemnificativ</i>
				<i>Pentru efectuarea lucrărilor se va utiliza doar rețeaua de drumuri de scos apropiat deja existente, fără a ieși din limitele acestora.</i>	

Impactul cumulativ asupra ariilor naturale protejate

Pe baza analizei tipurilor de presiune asociate lucrărilor propuse în plan, se consideră că, în situația în care acestea se desfășoară în aceeași perioadă cu lucrările propuse în amenajamentele vecine, este posibil să apară cele 3 forme de impact: perturbare; poluarea aerului, apei și solului, supraaglomerarea indivizilor speciilor în zonele în care disturbarea este mai redusă

În evaluarea impactului cumulativ s-a pornit de la premisa că execuția lucrărilor silvice este planificată la nivel de amenajament astfel încât să asigure zone și perioade de „liniște” pentru faună și regenerarea habitatelor forestiere înainte de demararea lucrărilor în imediata vecinătate. Apariția impactului cumulativ este cauzată de executarea unor lucrări silvice în parcele învecinate, care sunt incluse în amenajamente silvice vecine, fie în același interval de timp, fie succesiv, dar într-un interval ca să nu permită ameliorarea presiunilor generate de prima lucrare înainte de demararea celei de-a doua. Durata de tip pentru ameliorarea presiunii generate de o lucrare silvică depinde de intensitatea presiunii generate, astfel, tăierile executate în parchete (tăieri produse principale, tăieri conservare), necesită o durată de timp medie (5 -10 ani) pentru ameliorarea presiunii, în timp ce tăierile de conducere necesită o durată de tip scurtă (luni de zile până la 1-2 ani). Măsurile pentru prevenirea impactului cumulativ urmăresc prevenirea apariției acestuia, prin cooperare între administratorii fondului forestier și administratorii pășunilor, pentru planificarea lucrărilor și activităților de așa natură. Astfel, administratorul fondului forestier al UP II Obștea Plaiurile Mușeteștilor este responsabil de contactarea administratorilor fondurilor forestiere din vecinătate în vederea efectuării planificării lucrărilor.

Pentru a păstra abordare precaută, propunem următoarele măsuri de reducere a unui posibil impact cumulativ:

- MCI : Planificarea lucrărilor în cazul parcelelor învecinate trebuie să țină cont de parchetele în lucru din parcelele vecine și trebuie să nu se suprapună cu acestea.*



- **MC2:** Planificarea lucrărilor în parcele învecinate trebuie să țină cont de partizile planificate în parcelele vecine și trebuie să fie efectuate la diferența de cel puțin o lună înainte de începerea sau după finalizarea acestora.
- **MC3:** În situația în care în parcelele vecine se execută tăieri rase în parchete mici alăturarea parchetelor se face în raport cu durata de realizare a stării de masiv și intensitatea funcțiilor de protecție atribuite, la intervale maxim 7 ani.
- **MC4:** În situația în care în parcelele vecine sunt propuse partizi de exploatare produse principale (excepție tăieri rase), lucrări de conservare sau exploatare produse accidentale, prin planificare se vor asigura o diferență de cel puțin 3 luni (înainte de începere sau după finalizare) față de acestea acestora.
- **MC5:** Reducerea pășunatului intensiv cu oi, iar acolo unde se practică creșterea erbivorelor mari, menținerea de fâșii întinse de vegetație neafectate din zona cursurilor de apă, a lizierei pădurii și a drumurilor forestiere în vecinătățile fondului forestier IP II Plaiurile Mușeteștilor
- **MC6:** Respectarea traseelor montane marcate și limitarea, pe cât posibil, a devierii de pe acestea.

Impactul cumulativ rezidual ținut prin implementarea măsurilor de reducere a impactului este 0. Prin contactarea administratorilor fondului forestier din vecinătatea UP II Obștea Plaiurile Mușeteștilor și armonizarea planurilor de recoltare și de efectuare a lucrărilor silvice, conform măsurilor descrise mai sus, se consideră că managementul forestier se face la un nivel macro.



8. POSIBILELE EFECTE SEMNIFICATIVE ASUPRA MEDIULUI, INCLUSIV ASUPRA SĂNĂTĂȚII, ÎN CONTEXT TRANSFRONTIER

Efectele transfrontiere reprezintă conform „Convenției privind efectele transfrontiere ale accidentelor industriale din 17.03.1992, efectele grave care se manifestă în limitele jurisdicției unei părți, ca urmare a unui accident industrial produs sub jurisdicția unei alte părți. Implementarea planului amenajamentului fondului forestier propus nu generează efecte în context transfrontier.

8.1 EFECTELE POTENȚIALE ÎN CONTEXT TRANSFRONTIER

Implementarea obiectivelor urmărite prin planul propus, nu generează efecte potențiale în context transfrontier.

9. MĂSURI PROPUSE PENTRU A PREVENI, REDUCE ȘI COMPENSA EFECTELE ASUPRA FACTORILOR DE MEDIU

9.1 MĂSURI PROPUSE PENTRU A PREVENI, REDUCE ȘI COMPENSA EFECTELE ASUPRA APEI

Pentru prevenirea efectelor negative asupra apelor freatice și de suprafață se impun următoarele măsuri:

- ✓ *Se interzice gararea utilajelor utilizate pentru realizarea obiectivelor pe malurile râurilor sau în albia râurilor*
- ✓ *Se interzice spălarea utilajelor în cursurile de apă*
- ✓ *Se interzice depozitarea pe malurile râurilor a rumegușului*
- ✓ *Se interzice abandonarea deșeurilor generate în cursurile de apă*
- ✓ *Se interzice efectuarea lucrărilor propuse prin plan în timpul intemperțiilor*
- ✓ *Se interzice alimentarea cu carburant a utilajelor pe malurile sau în albia râurilor, respectiv în zonele de viituri*
- ✓ *Se interzice depozitarea materialului lemnos în proximitatea cursurilor de apă*



- ✓ *Se iau măsuri necesare pentru prevenirea, respectiv remedierea în cazul unor poluări accidentale*
- ✓ *Sunt interzise lucrările de mentenanță/ de întreținere a utilajelor utilizate în activitatea de exploatare, în proximitatea cursurilor de apă.*
- ✓ *Se interzice amplasarea drumurilor de tractor în albiile pâraielor*
- ✓ *Se recomandă evitarea traversării cursurilor de apă cu utilajele folosite la exploatare*
- ✓ *Se recomandă construirea de podețe temporare pentru traversarea cursurilor de apă în situația în care drumurile de tract folosite la exploatare intersectează cursuri de apă.*

9.2 MĂSURI PROPUSE PENTRU A PREVENI, REDUCE ȘI COMPENSA EFECTELE ASUPRA SOLULUI

Pentru prevenirea efectelor negative asupra solului, respectiv pentru diminuarea impactului lucrărilor de exploatare forestieră se recomandă următoarele măsuri:

- ✓ *Gestionarea corespunzătoare a deșeurilor generate*
- ✓ *Verificarea utilajelor înainte de utilizare pentru prevenirea poluării cu substanțe petroliere*
- ✓ *Se interzic desfășurarea activităților de întreținere a utilajelor în fondul forestier*
- ✓ *Șantierele vor fi aprovizionate cu materiale absorbante pentru reducerea extinderii poluărilor accidentale cu substanțe petroliere.*
- ✓ *Se recomandă selectarea traseelor ale căilor provizorii de scoatere a masei lemnoase care să parcurgă distanțe cât mai scurte;*
- ✓ *Se recomandă alegerea de căi provizorii de scoatere a materialului lemnos în zone cu teren pietros*
- ✓ *Se recomandă aducerea șantiierelor la starea inițială după utilizarea temporară*
- ✓ *Se recomandă utilizarea anvelopelor cu lățime mare pentru a reduce presiunea pe sol.*
- ✓ *Se recomandă evitarea extragerilor de masă lemnoasă în perioadele în care umiditatea solului este excesivă.*
- ✓ *În situația pierderilor accidentale de carburanți, lubrifianți de la utilajele utilizate în activitatea de exploatare forestieră se va interveni în cel mai scurt timp posibil prin aplicarea de material absorbant sau decopertare;*



9.3 MĂSURI PROPUSE PENTRU A PREVENI, REDUCE ȘI COMPENSA EFECTELE ASUPRA AERULUI

Pentru prevenirea efectelor negative asupra aerului, respectiv pentru diminuarea impactului lucrărilor de exploatare forestieră se recomandă următoarele măsuri:

- ✓ *Se recomandă evitarea funcționării în gol a utilajelor folosite în exploatarea forestieră, respectiv a mijloacelor auto utilizate.*
- ✓ *Se recomandă verificarea tehnică periodică a utilajelor folosite*
- ✓ *Se recomandă folosirea utilajelor dotate cu motoare termice ce respectă normele de poluare.*
- ✓ *Se recomandă adaptarea vitezei pe drumurile forestiere pentru diminuarea poluărilor cu pulberi sedimentabile*

9.4 MĂSURI PROPUSE PENTRU A PREVENI, REDUCE ȘI COMPENSA EFECTELE ASUPRA ARIILOR NATURALE PROTEJATE

Măsuri habitate:

MH1: Se vor respecta limitele amenajamentului.

MH2: Nu se va pătrunde cu utilajele pe suprafața acoperită de habitatul în cauză.

MH3: Pentru efectuarea lucrărilor se va utiliza doar rețeaua de drumuri de scos apropiat deja existente, fără a ieși din limitele acestora.

MH4: Pentru efectuarea lucrărilor se va utiliza doar rețeaua de drumuri de scos apropiat deja existente, fără a ieși din limitele acestora.

MH5: Recoltarea masei lemnoase se va face iarna pe zăpadă sau pe solul înghețat, pentru a nu se vătăma semințișul existent, solul și anumite specii perene din pătura ierboasă, importante din punct de vedere conservativ.

MH6: Se vor evita extragerile de masă lemnoasă în perioadele în care umiditatea solului este excesivă

MH 7: Păstrarea unui volum de lemn mort de minim 20 %/ha.

MH8: Păstrarea a minim 5 arbori de biodiversitate/ha.

MH9: Se vor utiliza pe amplasament mașini și utilaje performante moderne, cu inspectia tehnică la zi, pentru a evita scurgerile de substanțe periculoase.

MH10: Se va respect legislația în vigoare privind managementul deșeurilor. Deșeurile menajere se vor depozita în pubele speciale dotate cu sistem de închidere etanș.



Măsuri mamifere mari:

MM1: Se interzice orice formă de capturarea, reținere sau ucidere a indivizilor din specii de interes conservativ. În caz de capturarea accidentală se recomandă contactarea autorităților responsabile de gestiune faunei sălbatice în vederea eliberării în habitate adecvate.

MM2: Se va utiliza rețeaua de drumuri de scos apropiat de scos apropiat (drumuri de scos apropiat de tractor) existente și se va limita la minimul necesar crearea de cai de acces noi - măsura are rolul de a preveni alterarea habitatelor favorabile.

MM3: De-a lungul cursurilor de apă cu prezența speciei, suprapuse cu amenajamentul, va fi păstrată o zonă tampon de 50 m, pe ambele maluri (pentru Lutra lutra);

MM4: Trecerea peste pârâu a utilajelor cu material lemnos se va face obligatoriu pe podețe de lemn montate provizoriu (pentru Lutra lutra).

MM5: Se vor utiliza pe amplasament mașini și utilaje performante moderne, cu nivelul de zgomot redus - măsura se adresează ameliorării impactului de perturbare prin intermediul poluării fonice.

MM6: Se va respect legislația în vigoare privind managementul deșeurilor. Deșeurile menajere se vor depozita în pubele speciale dotate cu sistem de închidere etanș.

MM7: Pe suprafața amplasamentului se interzice utilizarea de substanțe chimice pentru combaterea dăunătorilor, pentru a evita diminuarea surselor trofice.

MM8: Se va respect legislația în vigoare privind managementul deșeurilor. Deșeurile menajere se vor depozita în pubele speciale dotate cu sistem de închidere etanș.

MM9: Menținerea condițiilor de habitat în zonele cu habitat favorabil pentru reproducere și hrănire. Se vor păstra minim 40% din suprafața pădurilor bătrâne din amenajament

Măsuri chiroptere:

ML1: Se interzice orice formă de capturarea, reținere sau ucidere a indivizilor din specii de interes conservativ. În caz de capturarea accidentală se recomandă contactarea autorităților responsabile de gestiune faunei sălbatice în vederea eliberării în habitate adecvate.

ML2: Se va utiliza rețeaua de drumuri de scos apropiat de scos apropiat (drumuri de scos apropiat de tractor) existente și se va limita la minimul necesar crearea de cai de acces noi - măsura are rolul de a preveni alterarea habitatelor favorabile.

ML3: Se vor utiliza pe amplasament mașini și utilaje performante moderne, cu nivelul de zgomot redus - măsura se adresează ameliorării impactului de perturbare prin intermediul poluării fonice.



ML4: Se va respect legislația în vigoare privind managementul deșeurilor. Deșeurile menajere se vor depozita în pubele speciale dotate cu sistem de închidere etanș.

ML5: Menținerea condițiilor de habitat în zonele cu habitat favorabil pentru reproducere și hrănire.

ML6: Pe suprafața amplasamentului se interzice utilizarea de substanțe chimice pentru combaterea dăunătorilor, pentru a evita diminuarea surselor trofice.

ML7: Lucrările se vor executa doar pe timp de zi (condiții de lumină).

ML8: Se va păstra un volum de lemn mort de minim 20 mc/ha .

ML9: Se vor respecta limitele amenajamentului.

Măsuri plante

MP1: Se vor respecta limitele amenajamentului.

MP2: Nu se va pătrunde cu utilajele pe suprafața acoperită de habitatul în cauză.

MP3: Pentru efectuarea lucrărilor se va utiliza doar rețeaua de drumuri de scos apropiat deja existente, fără a ieși din limitele acestora.

9.5 MĂSURI PROPUSE PENTRU A PREVENI, REDUCE ȘI COMPENSA EFECTELE ASUPRA POPULAȚIEI

Pentru prevenirea efectelor negative asupra populației, se recomandă următoarele măsuri:

- ✓ Se recomandă respectarea mesei maxime admise pe categoria de drum în timpul transporturilor materialului lemnos*
- ✓ Se interzice transportul materialului lemnos în timpul nopții pe străzile localităților tranzitate*
- ✓ Se recomandă adaptarea vitezei pe străzile localităților tranzitate.*

9.6 MĂSURI PROPUSE PENTRU A PREVENI, REDUCE ȘI COMPENSA EFECTELE ASUPRA PEISAJULUI

Pentru prevenirea efectelor negative asupra peisajului, respectiv pentru diminuarea impactului lucrărilor de exploatare forestieră se recomandă următoarele măsuri:

- ✓ Se recomandă depozitarea corespunzătoare a deșeurilor generate astfel încât să nu fie luate de vânt*
- ✓ Se impune aducerea șantierelor la starea inițială după finalizarea lucrărilor*
- ✓ Se interzice abandonarea deșeurilor*



- ✓ Se recomandă ca tăierea arborilor să se facă cât mai jos pentru ca înălțimea cioatelor să nu depășească 1/3 din diametru.
- ✓ Se recomandă respectarea măsurilor de intervenție în cazul apariției unor calamități naturale

9.7 MĂSURI ÎN CAZUL APARIȚIEI UNOR CALAMITĂȚI NATURALE

În cazul apariției unor calamități naturale (doborâturi de vânt, rupturi de vânt și zăpadă, incendii, uscare în masă, atacuri de dăunători, etc.) în care intensitatea fenomenelor depășește prevederile amenajamentului, efectele neputând fi înlăturate prin aplicarea lucrărilor propuse în prezentul amenajament, se vor aplica prevederile „Ordinului nr. 3814 din 06.11.2012 pentru aprobarea Normelor tehnice privind modificarea prevederilor amenajamentelor silvice și schimbarea categoriei de folosință a terenurilor din fondul forestier”. În cazul în care apar modificări legislative în ceea ce privește apariția unor calamități se vor respecta prevederile legale în vigoare de la data apariției fenomenului.

Principalele soluții/măsuri optime, care se pot lua în cazul apariției unor calamități naturale (doborâturi de vânt, rupturi de vânt și zăpadă, incendii, uscare în masă, atacuri de dăunători, etc.), în vederea eliminării cât mai rapide a efectelor negative a acestora și a stopării extinderii fenomenelor, sunt următoarele:

- ✓ În cazul fenomenelor dispersate este necesară inventarierea cât mai rapidă a arborilor afectați în vederea determinării volumului rezultat, pentru a stabili dacă este necesară modificarea prevederilor amenajamentului (dacă volumul arborilor afectați este mai mare de 20% din volumul arboretului existent la data apariției fenomenului);
- ✓ În cazul fenomenelor concentrate este necesară determinarea cât mai rapidă și exactă a suprafeței afectate pentru a stabili dacă este necesară modificarea prevederilor amenajamentului (dacă arborii afectați, dintr-un arboret sunt concentrați pe o suprafață de peste 5.000 m²);
- ✓ În cazul în care este necesară modificarea prevederilor amenajamentului se impun următoarele:

a) Convocarea, cât mai rapidă a persoanelor care trebuie să participe la efectuarea analizei în teren: șeful ocolului silvic care asigură administrarea sau serviciile silvice, expertul C.T.A.P., un reprezentant al structurii teritoriale de specialitate a autorității publice centrale care



răspunde de silvicultură, un reprezentant al structurii de administrare/custodelui ariei naturale protejate, un reprezentant al autorității teritoriale pentru protecția mediului;

b) Întocmirea cât mai rapidă, de către ocolul silvic care asigură administrarea sau serviciile silvice, a documentației necesare în conformitate cu prevederile ordinului 3814/06.11.2012 (sau a legislației în vigoare la data apariției fenomenului);

- ✓ Punerea în valoare a arborilor afectați;
- ✓ Extragerea arborilor afectați cât mai repede cu putință pentru a evita extinderea fenomenelor sau apariția altor fenomene (ex: în cazul arborilor de rășinoase, afectați de doborâturi, neextragerea acestora cât mai urgent posibil poate duce la deprecierea lemnului și apariția atacurilor de ipidae, etc.);
- ✓ Împădurirea suprafețelor afectate cu specii aparținând tipului natural fundamental de pădure;
- ✓ Stabilirea, eventual schimbarea, compozițiilor țel de regenerare, sau de împădurire astfel, încât viitoarele arborete să prezinte o rezistență mai ridicată la factorii destabilizatori ce au condus la afectările respective.

9.8 ALTE MĂSURI

Protecția împotriva doborâturilor și rupturilor de vânt și zăpadă

Având în vedere structura actuală a pădurii și caracteristicile geoclimatice, teritoriul studiat prezintă riscuri minore din punct de vedere al doborâturilor și rupturilor de vânt și de zăpadă. În prezent fiind semnalate fenomene de doborâturi de vânt pe 81,5 ha 19% din suprafață, dar intensitatea fenomenelor este majoritară (89% - 72,6ha) slabă, fenomenele apărând mai ales izolat la speciile de molid, dar și fag. Fenomene de rupturi datorate zăpezii pe 303,7 ha 72% din suprafață, dar intensitatea fenomenelor este majoritară (94% - 284,0ha) slabă, fenomenele apărând mai ales izolat la speciile de molid, dar și fag.

Ca măsuri de prevenire a riscurilor apariției doborâturilor și rupturilor de vânt și zăpadă se amintesc:

- menținerea sau refacerea structurilor diversificate spațial;
- executarea sistematică a tăierilor de îngrijire;
- igienizarea permanentă a arboretelor prin tăieri de igienă și conservare;
- introducerea speciilor de amestec în arborete tinere cu structura echienă sau relativ echienă;



Protecția împotriva incendiilor

Arboretele din cuprinsul unității studiate nu au suferit incendieri recente. Pentru evitarea unor viitoare incendii se recomandă:

- ✓ întreținerea și extinderea rețelei de locuri de odihnă și fumat, mai ales de-a lungul drumurilor și în preajma traseelor de tranzit;
- ✓ dotarea cu materiale de intervenție de calitate corespunzătoare a pichetelor pentru paza contra incendiilor;
- ✓ limitarea circulației în pădure;
- ✓ intensificarea propagandei de prevenire a incendiilor și extinderea rețelei de panouri de avertizare; efectuarea de patrulări intense în perioadele și în zonele expuse.

Protecția împotriva poluării industriale

Datorită amplasării geografice și structurii fondului forestier, zona studiată nu este expusă decât influenței poluării generale a atmosferei. Singura recomandare generală se referă la necesitatea păstrării sau refacerii structurii naturale a fiecărui arboret în parte, această structură asigurând rezistența la acest factor. De asemenea se va urmări evitarea poluării izolate, datorată activităților curente (cu carburanți, lubrifianți, pesticide, etc).

Protecția împotriva bolilor și altor dăunători

Nu s-au semnalat în ultimii ani atacuri masive de dăunători (aceștia există endemic și provoacă anual pagube de intensități variabile, fără a avea caracter de atac de masă). În scop profilactic se recomandă:

- ✓ conservarea arboretelor de tip natural etajate și amestecate, cu densități normale, cu subarboret bogat, parcurse susținut cu lucrări de îngrijire și tăieri de igienă;
- ✓ diminuarea pagubelor produse de alți factori dăunători (vânt, zăpadă, vânat, exploatare);
- ✓ protejarea entomofaunei folositoare;
- ✓ cojirea trunchiurilor de rășinoase doborâte.

Măsuri de prevenire a alunecărilor și eroziunilor

Structura actuală a fondului forestier nu favorizează apariția acestor fenomene. Ca măsură preventivă, tratamentele adoptate urmăresc evitarea dezgolirii solului, prin promovarea regenerării naturale și completarea golurilor neregenerate, măsura fiind considerată suficientă pentru prevenirea vătămarilor.



10. EXPUNEREA MOTIVELOR CARE AU CONDUS LA SELECTAREA VARIANTELOR ALESE ȘI O DESCRIERE A MODULUI ÎN CARE S-A EFECTUAT EVALUAREA, INCLUSIV ORICE DIFICULTĂȚI ÎNTÂMPINATE ÎN PRELUCRAREA INFORMAȚIILOR CERUTE

10.1 DESCRIEREA ALTERNATIVELOR

S-au analizat pentru elaborarea prezentului raportului de mediu trei alternative: alternativa 0, alternativa 1, respectiv alternativa 2.

Alternativa 0 reprezintă situația neimplementării obiectivelor impuse prin planul propus, mai exact utilizarea fondului forestier fără un plan de amenajament, fără implementarea obiectivelor propuse. Neimplementarea obiectivelor generează efecte negative asupra fondului forestier, dintre care amintim: dezechilibre ale structuri pe clase de vârstă care afectează continuitatea pădurii; degradarea stării fitosanitare a arboretelor, scăderea calitativă a lemnului din cauza neefectuării lucrărilor silvice, pierderi economice etc.

Alternativa 1 presupune implementarea obiectivelor amenajamentului fondului forestier respectiv respectarea planului de management și obiectivele specifice, respectarea măsurilor impuse în actele de reglementare și legislația specifică astfel încât impactul asupra factorilor de mediu naturali să fie minim. Alternativa 1 a fost validată în cadrul conferinței a 2 a . Implementarea alternativei 1 conduce la asigurarea unui management silvic eficient care pune accent pe menținerea tipului fundamental de pădure; Îmbunătățire a stării de conservare a habitatelor forestiere și a speciilor de interes comunitar dependente de aceste habitate; asigurarea pe termen lung a conservării habitatelor forestiere; valorificarea resurselor nelemnoase din cadrul fondului analizat; asigurarea locurilor de muncă ;contribuția la creșterea economiei. S-a optat pentru alternativa 1.

În alternativa 2 este actualizarea planului de amenajament forestier, dar fără să se respecte planul de exploatare a amenajamentului, mai exact toate lucrările silvice vor fi efectuate în primii 3-5 ani. Alternativa 2 conduce la generarea unor efecte negative asupra fondului forestier, dintre care amintim: dezechilibre ale structuri pe clase de vârstă care afectează continuitatea pădurii; degradarea stării fitosanitare a arboretelor, scăderea calitativă a lemnului din cauza neefectuării lucrărilor silvice, pierderi economice, degradarea habitatelor și afectarea speciilor protejate, respectiv creșterea presiunii asupra factorilor de mediu în perioada de realizare a lucrărilor silvice propuse.



10.2 MODUL ÎN CARE S-A EFECTUAT EVALUAREA

Alternativele propuse s-au evaluat folosindu-se următoarea matricea din tabelul 9.1

Tabelul 9.1 Matricea de evaluare a alternativelor studiate

Categorie de Impact	Cod impact	Descriere
Impact pozitiv semnificativ (++)		Efecte pozitive de lunga durata ale proiectului asupra factorilor de mediu
Impact pozitiv nesemnificativ (+)		Efecte pozitive ale proiectului asupra factorilor de mediu
Impact neutru (N)		Fără efecte asupra factorilor de mediu
Impact negativ nesemnificativ (-)		Efecte negative ale proiectului asupra factorilor de mediu, de scurta durata
Impact negative semnificativ(--)		Efecte negative ale proiectului asupra factorilor de mediu

10.3 EVALUAREA ALTERNATIVELOR

Cele trei alternative s-au evaluat în raport cu impactul pe care îl generează implementarea alternativelor asupra factorilor de mediu naturali, respectiv asupra factorilor de mediu antropici.

Tabelul 9.2 Evaluarea alternativelor studiate

Factor de mediu		Alternativa 0		Alternativa 1		Alternativa 2	
		Cod impact	Categorie de impact	Cod impact	Categorie de impact	Cod impact	Categorie de impact
Factori de mediu naturali	Aer	-1	Impact negativ nesemnificativ	-1	Impact negativ nesemnificativ	-1	Impact negativ nesemnificativ
	Sol	-1	Impact negativ nesemnificativ	-1	Impact negativ nesemnificativ	-1	Impact negativ nesemnificativ
	Apă	-1	Impact negativ nesemnificativ	-1	Impact negativ nesemnificativ	-1	Impact negativ nesemnificativ
	Fond forestier	-1	Impact negativ nesemnificativ	+2	Impact pozitiv semnificativ	-1	Impact negativ nesemnificativ



	Arii naturale protejate	-1	Impact negativ ne semnificativ	-1	Impact negativ ne semnificativ	-1	Impact negativ ne semnificativ
	Peisaj	-1	Impact negativ ne semnificativ	+1	Impact pozitiv ne semnificativ	+1	Impact pozitiv ne semnificativ
Factori de mediu antropici	Populație	+1	Impact pozitiv ne semnificativ	+1	Impact pozitiv ne semnificativ	+1	Impact pozitiv ne semnificativ
	Economie	0	Impact neutru	+1	Impact pozitiv ne semnificativ	+1	Impact pozitiv ne semnificativ
	Patrimonial cultural	0	Impact neutru	0	Impact neutru	0	Impact neutru
	Agricultură	0	Impact neutru	0	Impact neutru	0	Impact neutru
	Industrie	0	Impact neutru	+1	Impact pozitiv ne semnificativ	+1	Impact pozitiv ne semnificativ
	Căi rutiere de comunicație	-1	Impact negativ ne semnificativ	-1	Impact negativ ne semnificativ	-1	Impact negativ ne semnificativ
	Media evaluării	-0,5		+0,08		-0,16	

Conform evaluării alternativelor studiate, alternativă 1 a obținut cel mai bun scor din punct de vedere al protecției mediului. Implementarea obiectivelor propuse prin prezentul plan generează efecte negative ne semnificative temporare, în etapa de desfășurare a activităților silvice, dar pe termen lung sunt generate efecte semnificative pozitive pe termen lung asupra factorilor de mediu naturali și antropici, respectiv asupra fondului forestier.

Neimplementarea obiectivelor generează efecte negative asupra fondului forestier, dintre care amintim: dezechilibre ale structuri pe clase de vârstă care afectează continuitatea pădurii; degradarea stării fitosanitare a arboretelor, scăderea calitativă a lemnului din cauza neefectuării lucrărilor silvice, pierderi economice etc.

10.4 MOTIVELE CARE AU CONDUS LA SELECTAREA VARIANTELOR ALESE

Referitor la fiecare obiectiv specific propus sunt prezentate în tabelul următor, motivele care au condus la selectarea variantelor.



Nr. crt	Principalele obiective	Motivetele care au condus la selectarea variantelor
1.	- Protecția terenurilor	- Asigurarea unui management silvic eficient care pune accent pe menținerea tipului fundamental de pădure.
2.	- Protecția ecofondului forestier	- Îmbunătățire a stării de conservare a habitatelor forestiere și a speciilor de interes comunitar dependente de aceste habitate.
3.	Producția de masă lemnoasă	- asigurarea pe termen lung a conservării habitatelor forestiere
4.	- Valorificarea durabilă a tuturor resurselor nelemnoase disponibile	- valorificarea resurselor nelemnoase din cadrul fondului analizat - asigurarea locurilor de muncă - contribuția la creșterea economiei

10.5 DESCRIEREA DIFICULTĂȚILOR ÎNTÂMPINATE LA PRELUCRAREA INFORMAȚIILOR

Nu au fost întâmpinate dificultăți în ceea ce privește obținerea, respectiv prelucrarea informațiilor necesare întocmirii prezentului raport de mediu.



11. DESCRIEREA MĂSURILOR AVUTE ÎN VEDERE PENTRU MONITORIZAREA EFECTELOR SEMNIFICATIVE ALE IMPLEMENTĂRII PLANULUI SAU PROGRAMULUI

11.1 MĂSURI AVUTE ÎN VEDERE PENTRU MONITORIZAREA EFECTELEOR SEMNIFICATIVE ALE IMPLEMENTĂRII PLANULUI

Scopul monitorizării este urmărirea impactului și a efectelor pe care le generează amenajamentul fondului forestier asupra factorilor de mediu naturali, respectiv urmărirea îndeplinirii obiectivelor și a activităților silvice propuse prin actualizarea planului de amenajament forestier.

11.2 PROGRAM DE MONITORIZARE

Pentru urmărirea modului de implementare a măsurilor impuse prin acest raport, respectiv monitorizarea efectelor generate de implementarea planului, se recomandă respectarea programului de monitorizare prezentat în tabelul 11.1

Tabelul 11.1 Program de monitorizare

Nr. crt	Factor de mediu	Indicatori de monitorizare și evaluare	Frecvență de monitorizare	Responsabil
1.	Monitorizarea efectelor asupra calității solului	Se monitorizează implementarea măsurilor propuse pentru diminuarea impactului asupra solului Se monitorizează suprafața afectată de poluări accidentale	Anual	Administratorul fondului forestier
2.	Monitorizarea efectelor asupra calității aerului	Se monitorizează implementarea măsurilor propuse pentru diminuarea impactului asupra aerului Se monitorizează suprafața afectată de incendii.	Anual	Administratorul fondului forestier



3.	Monitorizarea efectelor asupra calității apelor	Se monitorizează implementarea măsurilor propuse pentru diminuarea impactului asupra apelor. Se monitorizează suprafața afectată de poluări accidentale	Anual	Administratorul fondului forestier
4.	Monitorizarea activității silvice propuse prin planul de amenajament	- Suprafața parcursă cu lucrări silvice (ha). - Perioada executării lucrărilor. - Amplasamentul lucrărilor (u.a.).	-Anual	Administratorul fondului forestier
5.	Monitorizarea lucrărilor de igienă, curățiri, rărituri	Volum de lemn mort pe sol sau pe picior rămas pe hectar în ua-urile parcurse de lucrări	-Anual	Administratorul fondului forestier
6.	Monitorizarea lucrărilor de conservare	Număr arbori maturi/ha rămași pe picior în ua-urile parcurse de lucrări	Anual	Administratorul fondului forestier
7.	Monitorizarea gestiunii deșeurilor	Evidența gestiunii deșeurilor	Lunar	Administratorul fondului forestier
8.	Monitorizarea aplicării tratamentelor silvice	Suprafața parcursă cu lucrări – produse principale Volumul de masă lemnoasă recoltat cu produse principale	Anual	Administratorul fondului forestier
9.	Monitorizarea stării de sănătate a arboretelor	Nr. de arbori infestați cu dăunători / suprafața infestată cu dăunători	Anual	Administratorul fondului forestier
10.	Monitorizarea suprafețelor regenerate	Suprafața regenerată Suprafață împădurită	Anual	Administratorul fondului forestier
11.	Monitorizarea volumului de masă lemnoasă recoltat	- Suprafața parcursă pentru obținerea produse principale și secundare	Anual	Administratorul fondului forestier



12. REZUMAT FĂRĂ CARACTER TEHNIC

12.1 SCOPUL ȘI OBIECTIVELE PLANULUI

Planul a fost elaborat pentru a reglementa amenajarea și administrarea fondului forestier proprietate privată aparținând Composesoratul de Păduri Teren în Devălmășie Plaiurile Mușeteștilor. Prezentul plan se întocmește pe o perioadă de valabilitate de 10 ani, conform legislației din domeniul forestier în vigoare (Legea 46/2008). Intrând în vigoare în anul 2024.

Conform definiției din Codul Silvic (Legea 46/2008):

- amenajamentul silvic reprezintă studiul de bază în gestionarea pădurilor, cu conținut tehnico-organizatoric, juridic și economic, fundamentat ecologic.
- administrarea pădurilor reprezintă totalitatea activităților cu caracter tehnic, economic și juridic desfășurate de ocoalele silvice de regim și de Regia Națională a Pădurilor - Romsilva în scopul asigurării gestionării durabile a fondului forestier.

Fondul forestier proprietate privată aparținând Composesoratul de Păduri Teren în Devălmășie Plaiurile Mușeteștilor are o suprafață totală de 439,6 ha, divizat în 15 parcele și 30 ua. Fondul forestier proprietate privată aparținând COMPOSESORATULUI DE PĂDURI TEREN ÎN DEVĂLMĂȘIE PLAIURILE MUȘETEȘTILOR, județul Gorj, organizat în II Obștea Plaiurile Mușeteștilor, a făcut parte, înainte de retrocedarea către actualii proprietari, din punct de vedere al administrației silvice de stat, conform actelor de proprietate, din cadrul U.P. IV Valea Sadului, O.S. Novaci, D.S. Gorj.

Din punct de vedere geografic, fondul forestier analizat este situat în partea nordică a județului Gorj, în zona montană și premontană a Munților Parâng din Masivul Parâng, munții Muncelu, cuprinzând păduri de pe versantul estic al Râului Sadu, iar din punct de vedere administrativ, teritoriul studiat se află pe raza teritorial administrativ al comunei Mușeteștilor. Fondul forestier studiat este administrat de Ocolul Silvic Novaci, D.S. Gorj.

Ocupații și litigii

În cadrul fondului forestier studiat există 5 unități amenajistice încadrate la ocupații și litigii cu suprafața totală de 15,5 ha



Etaje de vegetație

Vegetația forestieră se încadrează într-un singur etaj fitoclimatic, astfel:

- | | | |
|---|----------|-------|
| ✓ Etajul montan premontan de fâgete (FMI+FD4) | 421,8 ha | 100 % |
|---|----------|-------|

Subunități de gospodărire

Fondul forestier proprietate privată a este organizat într-o singură unitate de producție. În cadrul acestei unități de producție s-au constituit 2 subunități de gospodărire:

SU.P.,,A” - codru regulat - sortimente obișnuite	382,4 ha;
SU.P.,,M” - păduri supuse regimului de conservare deosebită	39,4 ha;
Total	421,8 ha

Arii Naturale Protejate

Se face precizarea că toată suprafața luată în studiu se suprapune cu aria naturală protejată de interes comunitar ROSCI0128 – Nordul Gorjului de Est. Astfel, suprafața de 421,8 ha, respectiv unitățile amenajistice: 61 A, 62 A, 62 B, 65 A, 66 A, 66 B, 67, 68, 69 A, 69 B, 70 A, 70 B, 70 C, 71 A, 71 B, 71 C, 71 D, 72 A, 72 B, 72 C, 84, 86 A, 86 B, au fost incluse în grupa I funcțională și au fost încadrate în secundar sau terțiar (deoarece în principal exista deja un tip funcțional mai restrictiv, respectiv TII și TIII, cnf. tabel de mai sus) în categoria funcțională 5Q - Arboretele din păduri/ecosisteme de pădure cu valoare protectivă pentru habitate de interes comunitar și specii de interes deosebit incluse în arii speciale de conservare/situri de importanță comunitară în scopul conservării habitatelor (din rețeaua ecologică Natura 2000 - SCI) (T. IV).

Obiectivele planului

Principalele obiective ale planului supus reglementării de mediu sunt: asigurarea cantitativă și calitativă de masă lemnoasă, respectiv asigurarea continuității fondului forestier; protecția ecofondului forestier; valorificarea resurselor nelemnoase disponibile în cadrul fondului forestier și protecția terenului cu eroziuni.

Lucrări prevăzute în amenajamente

Gospodărirea pădurilor urmează să se realizeze diferențiat, în raport de funcțiile atribuite fiecărui arboret în parte. Organizarea producției forestiere este dirijată de principiul fundamental al



dezvoltării planice, în raport cu însușirile pădurii și condițiile naturale de dezvoltare ale acesteia și în conformitate cu prevederile din „Norme tehnice pentru amenajarea pădurilor”, în vigoare.

Referitor la lucrările prevăzute în planurile de amenajament, succint, acestea se referă la : lucrări de îngrijire a culturilor și a semințișurilor, lucrări de îngrijire și conducere a arboretelor (rărituri și tăieri de igienă), împăduriri, lucrări de conservare și lucrări de regenerare a arboretelor bătrâne etc.

Lucrări de împădurire

Se vor executa lucrări de împăduriri pe 4.08 ha, cu specii valoroase, fiind necesari 20.4 mii puieți. Puieții speciilor forestiere necesari înființării culturilor vor fi procurați de la structurile zonale ale Regiei Naționale a Pădurilor, sau vor fi extrași din semințișurile valoroase viguroase existente. Regenerarea completă a suprafeței se va realiza în maximum 2 ani de la lichidarea vechilor arborete, iar din anul plantării se vor declanșa lucrările de îngrijire a culturilor (descopleșiri), 1-2/an, timp de 4-5 ani, până la reușita definitivă (închiderea stării de masiv).

Lucrări de îngrijire și conducere a arboretelor.

Lucrările de îngrijire și conducere a arboretelor sunt primele intervenții care se fac în viața arboretelor, după ce acestea au închis starea de masiv. Aplicarea corectă și la timp a lucrărilor de îngrijire are o importanță deosebită în dezvoltarea ulterioară a arboretelor, în realizarea structurii optime a acestora sub aspectul compoziției, distribuției spațiale și repartiției pe categorii dimensionale a arborilor. Ele s-au stabilit pentru toate arboretele care la data descrierii parcelare îndeplinesc condițiile de consistență, vârstă, funcție atribuită, regim, etc., precum și pentru cele care vor realiza aceste condiții în cursul perioadei de amenajare, indiferent de compoziție

Degajări și curățiri nu sunt prevăzute în planul de amenajament supus reglementării de mediu.

- **Răriturile** constituie cele mai intensive, dar și cele mai dificile intervenții din cadrul lucrărilor de îngrijire. Având ca scop selecția individuală cu caracter pozitiv, rărituri s-au prevăzut în toate arboretele care au realizat, sau vor realiza în cursul deceniului, stadiul de pârîș sau codrișor (urmând a nu se mai executa în apropierea vârstei exploatabilității), arborete cu densități mai mari ca 0,9 sau care se estimează că vor realiza consistențe cu consistență 0,9-



1,0 în decursul deceniului. Cu rărituri se va parcurge o suprafață de 32,9 ha/an, de unde va rezulta cca. 1242 mc/an

- **Tăieri de igienă** s-au prevăzut în arboretele ce nu urmează a fi parcurse cu altfel de lucrări în deceniu, în vederea extragerii arborilor bolnavi, atacați de insecte sau ciuperci, ruși, doborâți de vânt, etc. Cu tăieri de igienă se va parcurge anual o suprafață de 8,1 ha/an, urmând a se recolta un volum anual de 4 mc/an).
- **Lucrări de conservare** au fost prevăzute în pădurile supuse regimului de conservare deosebită - în care nu au fost reglementate tăierile de regenerare normale. Tăieri de conservare au fost prevăzute a se executa pe 26,8 ha, urmând a se recolta un volum de 910 mc (91 mc/an).

Bazele de amenajare

Regimul de gospodărire - Ținând cont că regimul definește modul în care se asigură regenerarea unei păduri și având în vedere obiectivele și funcțiile social - economice atribuite arboretelor, starea acestora și structura actuală și de perspectivă a fondului forestier, pentru pădurile acestei unități de s-a adoptat regimul codru.

Compoziția - țel reprezintă asocierea și proporția speciilor din cadrul unui arboret care îmbină în modul cel mai favorabil exigențele biologice ale speciilor cu cerințele social - economice. Ea s-a stabilit în raport cu țelurile de gospodărire și condițiile ecologice din fiecare u.a. Compoziția țel ce se adoptă este cea corespunzătoare tipului natural fundamental de pădure.

Tratamentul, ca ansamblu de măsuri silviculturale aplicate pe întreaga durată de existență a arboretului în scopul realizării unei structuri corespunzătoare a acestuia, presupune: realizarea unor compoziții optime, prin obținerea de regenerări naturale în proporție cât mai mare și completarea lor doar în golurile neregenerate;

Exploatabilitatea definește structura arboretelor sub raport dimensional și se exprimă prin vârsta exploatabilității. Ea s-a stabilit numai pentru arboretele la care s-a reglementat procesul de producție, în funcție de specii, productivitate, condițiile de regenerare și zonarea funcțională. Pentru arboretele de molid din afara arealului natural de vegetație se adoptă vârste de tăiere de 70 - 80 de ani. Pentru arboretele cu funcții speciale și exclusive de protecție, excluse de la reglementarea procesului de producție, nu s-au stabilit vârste ale exploatabilității, ele urmând să fie supuse regimului de conservare deosebită. Vârsta exploatabilității medii pentru SU.P. „A” este de 110 ani, așa cum reiese din tabelul de la capitolul 18



Ciclul - Pe baza vârstei exploatabilității medii, ciclul adoptat pentru SU.P., „A” codru regulat - sortimente obișnuite, este de 110 ani

12.2 ASPECTELE RELEVANTE ALE STĂRII ACTUALE A MEDIULUI ȘI ALE EVOLUȚIEI SALE PROBABILE ÎN SITUAȚIA NEIMPLEMENTĂRII PLANULUI SAU PROGRAMULUI PROPUȘ

În fondul forestier aparținând Composesoratului de păduri teren în devălmășie Plaiurile Mușeteștilor calitatea factorilor de mediu este foarte bună. Nu au fost identificate surse majore de poluare care să degradeze semnificativ calitatea factorilor de mediu.

Principalele sursele de poluare atmosferică în zona analizată sunt reprezentate de: traficul rutier și motoferăstraie. Traficul rutier se desfășoară în general pe drumurile forestiere. existente Poluanții emiși în urma arderii combustibililor autoturismelor și utilajelor sunt: monoxidul de carbon (CO), dioxidul de carbon (CO₂), oxizii de azot (NO_x), hidrocarburi (COV), dioxid de sulf (SO₂), particule încărcate cu metale grele (Pb, Cd, Cu, Cr, Ni, Se, Zn) etc. Menționez că în perioada caldă a anului sunt generate pulberi sedimentabile. Având în vedere că se circulă ocazional în fondul forestier analizat, cantitățile de poluanți generate sunt nesemnificative.

Unitatea de producție are o rețea hidrologică bogată formată din afluenții râului Sadu. Ei sunt reprezentați de văile următoarelor pâraie: Scurta, Sădișorul, Diaconilor, Lupului. Pe lângă aceste văi principale, teritoriul studiat, este străbătut de o serie de văi secundare care duc la frământarea terenului. Majoritatea acestor pâraie au debit permanent, dar cu fluctuații (în timpul verilor secetoase au debit mic, iar în timpul topirii zăpezii sau al ploilor, debitul acestora crește). Având în vedere sursele de poluare nesemnificative identificate, preconizăm că starea ecologică, respectiv starea chimică a cursurilor de apă menționate este bună. Amintesc că nu s-a analizat calitatea apelor de suprafață din cadrul, respectiv din proximitatea fondului forestier analizat.

Nu au fost identificate surse semnificative de poluare a cursurilor de apă. În zona analizată, sursele ocazionale de poluare a pâraielor sunt reprezentate de abandonarea deșeurilor pe malul cursurilor de apă, respectiv scurgeri de produse petroliere de la utilajele folosite în timpul activităților silvice.

Conform amenajamentului forestier analizat, solurile identificate sunt în totalitate soluri evaluate, din clasele: cambisoluri și spodosoluri. Principalele surse de poluare a solului sunt scurgerea de produse petroliere de la utilajele defecte, respectiv abandonarea deșeurilor generate.



12.3 CARACTERISTICILE DE MEDIU ALE ZONEI POSIBIL A FI AFECTATĂ SEMNIFICATIV

Calitatea factorilor de mediu poate fi afectată în zonele de implementare a obiectivelor, în special în zonele în care se desfășoară activități de extragere și transport a materialului lemnos, respectiv în zonele de gararea a utilajelor și de depozitare a materialului lemnos. Sursele de poluare principale sunt utilajele și mijloacele de transport indispensabile desfășurării activităților propuse prin amenajamentul silvic. Efectele se resimt local, iar durata de expunere este temporară, doar în etapa de implementare a obiectivelor propuse. În timpul activităților de implementare a obiectivelor vor fi generate pulberi sedimentabile, creșterea nivelului de zgomot, gaze de eșapament și accidental pot să apară scurgeri de produse petroliere.

12.4 ORICE PROBLEMĂ DE MEDIU EXISTENTĂ, CARE ESTE RELEVANTĂ PENTRU PLAN SAU PROGRAM

Nu au fost identificate probleme majore privind protecția mediului în fondul forestier analizat. Amintim că fondul forestier aparținând Composesoratului de păduri teren în devălmășie Plaiurile Mușeteștilor se suprapune integral cu aria naturală protejată ROSCI0128 Nordul Gorjului de Est, administrat de Agenția Națională pentru Arii Naturale Protejate-Serviciul Teritorial Gorj.

12.5 OBIECTIVELE DE PROTECȚIE A MEDIULUI, STABILITE LA NIVEL NAȚIONAL, COMUNITAR SAU INTERNAȚIONAL, CARE SUNT RELEVANTE PENTRU PLAN

Composesoratului de păduri teren în devălmășie Plaiurile Mușeteștilor trebuie să respecte toate actele normative stabilite la nivel național aferente protecției factorilor de mediu în special cele referitoare la ariile naturale protejate care se regăsesc în fondul forestier și cele aferente codului silvic.

12.6 POTENȚIALE EFECTE SEMNIFICATIVE ASUPRA MEDIULUI

În perioada de realizare a obiectivelor efectele generate sunt efecte negative ne semnificative asupra apelor, aerului, biodiversității, ariilor naturale protejate, respectiv asupra solului. Menționez



că aceste efecte se resimt doar pe perioada de execuție a lucrărilor silvice. În timpul activităților de implementare a obiectivelor vor fi generate pulberi sedimentabile, gaze de eșapament, , accidental pot să apară scurgeri de produse petroliere.

Conform rezultatului obținut în urma aplicării Matricei rapide de evaluare a impactului, implementarea planului propus de Composesoratul de Păduri Teren în Devălmășie Plaiurile Mușeteștilor, generează un impact negativ nesemnificativ asupra factorilor de mediu. Factorii de mediu apă, aer, sol, biodiversitate sunt afectați negativ nesemnificativ temporar, doar în perioada în care sunt desfășurate activitățile propuse (împădurire, lucrări de igienă, rărituri etc.). În etapa de desfășurare a activităților propuse este generată poluare fonică prin utilizarea utilajelor și a motoferăstraielor, poluare atmosferică prin generarea de noxe și pulberi sedimentabile. Accidental, solul poate fi afectat de scurgeri de produse petroliere de la utilajelor folosite. Calitatea solului este semnificativ afectată în perioada de desfășurare a activităților de împădurire, rărituri, tăieri de conservare, respectiv transportul materialului lemnos.

12.7. EFECTELE POTENȚIALE ÎN CONTEXT TRANSFRONTIER

Implementarea obiectivelor urmărite prin planul propus, nu generează efecte potențiale în context transfrontier.

12.8 MĂSURI PROPUSE PENTRU A PREVENI, REDUCE ȘI COMPENSA EFECTELE ASUPRA MEDIULUI

Pentru a reduce, respectiv a preveni degradarea calității factorilor de mediu se impun o serie de măsuri, dintre care amintim:

- ✓ Se interzice spălarea utilajelor în cursurile de apă
- ✓ Se interzice depozitarea pe malurile râurilor a rumegușului
- ✓ Se interzice abandonarea deșeurilor
- ✓ Se interzice efectuarea lucrărilor propuse prin plan în timpul intemperiilor
- ✓ Se interzice alimentarea cu carburant a utilajelor pe malurile sau în albia râurilor, respectiv în zonele expuse viiturilor.
- ✓ Se interzice depozitarea materialului lemnos în proximitatea cursurilor de apă



- ✓ *Se iau măsuri necesare pentru prevenirea, respectiv remedierea în cazul unor poluări accidentale*
- ✓ *Sunt interzise lucrările de mentenanță/ de întreținere a utilajelor utilizate în activitatea de exploatare, în proximitatea cursurilor de apă.*
- ✓ *Se interzice amplasarea drumurilor de tractor în albiile pâraielor*
- ✓ *Se recomandă evitarea traversării cursurilor de apă cu utilajele folosite la exploatare*
- ✓ *Se recomandă construirea de podețe temporare pentru traversarea cursurilor de apă în situația în care drumurile de tract folosite la exploatare intersectează cursuri de apă.*
- ✓ *Verificarea utilajelor înainte de utilizare pentru prevenirea poluării cu substanțe petroliere*
- ✓ *Șantierele vor fi aprovizionate cu materiale absorbante pentru reducerea extinderii poluărilor accidentale cu substanțe petroliere.*
- ✓ *Se recomandă selectarea traseelor ale căilor provizorii de scoatere a masei lemnoase care să parcurgă distanțe cât mai scurte;*
- ✓ *Se recomandă alegerea de căi provizorii de scoatere a materialului lemnos în zone cu teren pietros*
- ✓ *Se recomandă aducerea amplasamentelor la starea inițială după utilizarea temporară*
- ✓ *Se recomandă utilizarea anvelopelor cu lățime mare pentru a reduce presiunea pe sol.*
- ✓ *Se recomandă evitarea extragerile de masă lemnoasă în perioadele în care umiditatea solului este excesivă*
- ✓ *Se recomandă evitarea funcționării în gol a utilajelor folosite în exploatările forestiere, respectiv a mijloacelor auto utilizate.*
- ✓ *Se recomandă adaptarea vitezei pe drumurile forestiere pentru diminuarea poluărilor cu pulberi sedimentabile*
- ✓ *Se recomand menținerea unor arbori uscați (căzuți și/sau în picioare), cel puțin 20 m³/ha*
- ✓ *evitarea amplasării rampelor în vecinătatea malurilor și interzicerea depozitarii rumegușului de-a lungul apelor*
- ✓ *Se recomandă nerecoltarea în totalitate a trunchiurilor de lemn și menținerea în zonă a unor exemplare de arbori bătrâni și scorburoși*
- ✓ *diminuarea până la eliminare a utilizării insecticidelor în păduri*



- ✓ Se vor interzice orice activități de deversare a substanțelor poluante sau depozitare a deșeurilor de orice natură în habitatele acvatice sau în apropierea acestora.
- ✓ Pe suprafața amplasamentului se interzice utilizarea de substanțe chimice pentru combaterea dăunătorilor (insecticide, raticide, ierbicide).
- ✓ Se interzice orice formă de capturarea, reținere sau ucidere a indivizilor din specii de interes conservativ.

12.9. MĂSURI AVUTE ÎN VEDERE PENTRU MONITORIZAREA EFECTELEOR SEMNIFICATIVE ALE IMPLEMENTĂRII PLANULUI

Scopul monitorizării măsurilor impuse pentru diminuarea efectelor generate de implementarea planului propus este urmărirea impactului amenajamentului asupra calității factorilor de mediu. Se recomandă monitorizarea măsurilor impuse, monitorizarea activităților silvice desfășurate, monitorizarea cantităților de deșeuri generate și monitorizarea volumului de masă lemnoasă recoltat.

12.10. CONCLUZIILE STUDIULUI DE EVALUARE ADECVATĂ

Studiul de evaluare adecvată are scopul identificării și evaluării efectelor potențiale ale implementării planului „Amenajamentului silvic al fondului forestier proprietate privată Composesoratului de păduri teren în devălmășie Plaiurile Mușeteștilor-UP II Obștea Plaiurile Mușeteștilor”, jud. Gorj, asupra ariei naturale protejate de interes comunitar ROSCI0128 Nordul Gorjului de Est. Titularul acestui proiect este Composesoratului de păduri teren în devălmășie Plaiurile Mușeteștilor.

Fondul forestier este organizat sub formă de parcele și subparcele și are o suprafață totală de **436,9 ha**.

În scopul reglementării procesului de producție/protecție conform obiectivelor și funcțiilor ecologice și social-economice atribuite arboretelor au fost constituite următoarele subunități de gospodărire:

SU.P., „A” - codru regulat - sortimente obișnuite	382,4 ha;
<u>SU.P., „M” - păduri supuse regimului de conservare deosebită</u>	<u>39,4 ha;</u>

Total

421,8 ha



Posibilitatea decenală totală de produse principale pentru S.U.P. „A” este de 10906 m.

Posibilitatea de produse secundare se prezintă astfel:

- Rărituri 12424 mc (1242 mc/an) 328,9 ha (32,9 ha/an).

Total produse secundare: 328,9 ha (32.9 ha/an)- 12424mc (1242 mc/an)

Cu tăieri de igienă se va parcurge anual o suprafață de 8,1 ha/an, urmând a se recolta un volum anual de 4 mc/an).

Tăieri de conservare au fost prevăzute a se executa pe 26,8 ha, urmând a se recolta un volum de 910 mc (91 mc/an).

Se face precizarea că toată suprafața amenajamentului se suprapune cu aria naturală protejată de interes comunitar ROSCI0128 Nordul Gorjului de Est.

Planurile și activitățile ce pot genera un impact cumulat împreună cu amenajamentul în cauză sunt amenajamentele forestiere și activitățile turistice. În evaluarea impactului cumulativ s-a pornit de la premisa că execuția lucrărilor silvice este planificată la nivel de amenajament astfel încât să asigure zone și perioade de „liniște” pentru faună și regenerarea habitatelor forestiere înainte de demararea lucrărilor în imediata vecinătate. În cazul pășunatului și activităților turistice, prin respectarea măsurilor de conservare impuse în Planul de Management, impactul cumulat va fi unul nesemnificativ.

Majoritatea formelor de impact negativ asupra speciilor și habitatelor de interes comunitar de pe suprafața ROSCI0128 Nordul Gorjului de Est sunt temporare și reversibile la scară de timp medie și mare. Prin tratamentele silvice propuse se asigură regenerarea pădurilor și menținerea funcțiilor ecologice, a serviciilor ecosistemice și menținerea biodiversității pe termen lung.

Opinia autorilor acestui studiu este că implementarea planului nu afectează în mod negativ starea de conservare a habitatelor și a speciilor de interes comunitar de pe suprafața ariei naturale protejate ROSCI0128 Nordul Gorjului de est, dacă se implementează măsurile propuse prezentul studiu.



Tabel 12.1 Concluziile studiului de evaluare adecvată

Descriere componente PP	Specii/habitat afectate	ANPIC afectate	Obiective de conservare/ par ametrii afectați	Tipuri de impact, inclusiv cumulativ	Măsuri de reducere	Impact rezidual	Soluția alternativă aleasă	Motive imperative de interes public major	Măsuri compensatorii
Tăieri progresive Tăieri de conservare Tăieri de igienă Rărituri	6520- Fânețe montane	ROSCI01 28 Nordul Gorjului de Est	Suprafață habitat	Alterare și perturbarea a habitatului	Se vor respecta limitele amenajamentului.	Impact rezidual nesemnificativ	Nu este cazul	Nu este cazul	Nu este cazul
				Alterare habitatului	Nu se va pătrunde cu utilajele pe suprafața acoperită de habitatul în cauză.				
	Alterare și perturbarea a habitatului			Pentru efectuarea lucrărilor se va utiliza doar rețeaua de drumuri de scos apropiat deja existente, fără a ieși din limitele acestora.					
	9110-Păduri de fag de tip Luzulo-Fagetum, 91V0- Păduri dacice de fag		Suprafață habitat, Volum lemn mort, Arbori de biodiversitate în stațiuni cu	Alterare și perturbarea a habitatului	Pentru efectuarea lucrărilor se va utiliza doar rețeaua de drumuri de	Impact rezidual nesemnificativ	Nu este cazul	Nu este cazul	Nu este cazul



(Symphyto- Fagion)		vârstă peste 80 de ani		scos apropiat deja existente, fără a ieși din limitele acestora.				
			Alterare habitatulu i	Recoltarea masei lemnoase se va face iarna pe zăpadă, pentru a nu se vătăma semințșul existent, solul și anumite specii perene din pătura ierboasă, importante din punct de vedere conservativ				
			Alterare habitatulu i	Se vor evita extragerile de masă lemnoasă în perioadele în care umiditatea solului este excesivă				



				<i>Alterare habitatului</i> <i>i</i>	<i>Păstrarea unui volum de lemn mort de minim 20 %/ha</i>					
				<i>Alterare habitatului</i> <i>i</i>	<i>Păstrarea a minim 5 arbori de biodiversitate/ha</i>					
				<i>Alterare habitatului</i> <i>i</i>	<i>Se vor utiliza pe amplasament mașini și utilaje performate moderne, cu inspectia tehnică la zi, pentru a evita scurgerile de substanțe periculoase.</i>					



				<i>Alterare și perturbarea habitatului</i>	Se va respecta legislația în vigoare privind managementul deșeurilor. Deșeurile menajere se vor depozita în puștele speciale dotate cu sistem de închidere etanș				
	<i>Lutra lutra</i>		<i>Suprafață habitat, distribuție specie, Vegetație ripariană arborescentă pe ambele maluri ale apei, Starea ecologică a corpurilor de apă pe baza indicatorilor fizico-chimici</i>	<i>Perturbarea speciei</i>	Se interzice orice formă de capturare, reținere sau ucidere a indivizilor din specii de interes conservativ. În caz de capturare accidentală se recomandă contactarea autorităților responsabile de gestiunea faunei sălbatice în vederea eliberării în habitate adecvate.	<i>Impact rezidual nesemnificativ</i>	<i>Nu este cazul</i>	<i>Nu este cazul</i>	<i>Nu este cazul</i>



				<i>Perturbar ea speciei și alterarea habitatelo r favorabile speciei</i>	<i>Se va utiliza rețeaua de drumuri de scos apropiat de scos apropiat (drumuri de scos apropiat de tractor) existente și se va limita la minimul necesar crearea de cai de acces noi - măsura are rolul de a preveni alterarea habitatelor favorabile.</i>				
				<i>Perturbar ea speciei și alterarea habitatelo r favorabile speciei</i>	<i>De-a lungul cursurilor de apă cu prezența speciei, suprapuse cu amenajamentu l, va fi păstrată o zonă tampon de 50 m, pe ambele maluri;</i>				



				<i>Perturbar ea speciei și alterarea habitatelo r favorabile speciei</i>	<i>Trecerea peste pârâu a utilajelor cu material lemnos se va face obligatoriu pe podețe de lemn montate provizoriu.</i>				
				<i>Perturbar ea speciei</i>	<i>Se vor utiliza pe amplasament mașini și utilaje performate moderne, cu nivelul de zgomot redus- măsura se adresează ameliorării impactului de perturbare prin intermediul poluării fonice</i>				



				<i>Perturbar ea speciei și alterarea habitatelo r favorabile speciei</i>	<i>Se va respect legislația în vigoare privind managementul deșeurilor. Deșeurile menajere se vor depozita în pubele speciale dotate cu sistem de închidere etanș.</i>				
				<i>Perturbar ea speciei și alterarea habitatelo r favorabile speciei</i>	<i>Pe suprafața amplasamentu lui se interzice utilizarea de substanțe chimice pentru combaterea dăunătorilor, pentru a evita diminuarea surselor trofice.</i>				



	<i>Canis lupus, Ursus arctos, Lynx lynx</i>		<i>Suprafata habitatului speciei, distribuția speciei, Densitatea populației de prada, proporția și suprafața pădurilor batrâne (peste 80 de ani)</i>	<i>Perturbar ea speciei</i>	<i>Se interzice orice formă de capturarea, reținere sau ucidere a indivizilor din specii de interes conservativ. În caz de capturarea accidentală se recomandă contactarea autorităților responsabile de gestiune faunei sălbatică în vederea eliberării în habitate adecvate.</i>	<i>Impact rezidual nesemnificativ</i>	<i>Nu este cazul</i>	<i>Nu este cazul</i>	<i>Nu este cazul</i>
--	---	--	---	---------------------------------	--	---------------------------------------	----------------------	----------------------	----------------------



				<i>Perturbar ea speciei și alterarea habitatelo r favorabile speciei</i>	Se va utiliza rețeaua de drumuri de scos apropiat de scos de scos apropiat (drumuri de scos apropiat de tractor) existente și se va limita la minimul necesar crearea de cai de acces noi - măsura are rolul de a preveni alterarea habitatelor favorabile.				
				<i>Perturbar ea speciei și alterarea habitatelo r favorabile speciei</i>	Se va respect legislația în vigoare privind managementul deșeurilor. Deșeurile menajere se vor depozita în pubele speciale dotate cu sistem de închidere etanș.				



				<i>Perturbar ea speciei</i>	<i>Se vor utiliza pe amplasament mașini și utilaje performate moderne, cu nivelul de zgomot redus- măsura se adresează ameliorării impactului de perturbare prin intermediul poluării fonice.</i>				
				<i>alterarea habitatelo r favorabile speciei</i>	<i>Menținerea condițiilor de habitat în zonele cu habitat favorabil pentru reproducere și hrănire.</i>				
				<i>Perturbar ea speciei și alterarea habitatelo r favorabile speciei</i>	<i>Pe suprafața amplasamentu lui se interzice utilizarea de substanțe chimice pentru combaterea dăunătorilor, pentru a evita diminuarea surselor trofice.</i>				



			<i>alterarea habitatelor favorabile speciei</i>	<i>Se vor păstra minim 40% din suprafața pădurilor bătrâne din amenajament</i>					
	<i>Myotis bechsteinii</i> <i>Myotis blythii</i> <i>Myotis myotis</i>		<i>Suprafață habitat specie, distribuția speciei, Volum lemn mort, Arbori maturi cu scorbură</i>	<i>Perturbarea speciei</i>	<i>Se interzice orice formă de capturare, reținere sau ucidere a indivizilor din specii de interes conservativ. În caz de capturare accidentală se recomandă contactarea autorităților responsabile de gestiunea faunei sălbatice în vederea eliberării în habitate adecvate.</i>	<i>Impact rezidual nesemnificativ</i>	<i>Nu este cazul</i>	<i>Nu este cazul</i>	<i>Nu este cazul</i>



				<i>Perturbar ea speciei și alterarea habitatelo r favorabile speciei</i>	<i>Se va utiliza rețeaua de drumuri de scos apropiat de scos apropiat (drumuri de scos apropiat de tractor) existente și se va limita la minimul necesar crearea de cai de acces noi - măsura are rolul de a preveni alterarea habitatelor favorabile.</i>				
				<i>Perturbar ea speciei</i>	<i>Se vor utiliza pe amplasament mașini și utilaje performate moderne, cu nivelul de zgomot redus- măsura se adresează ameliorării impactului de perturbare prin intermediul poluării fonice.</i>				



				<i>Perturbar ea speciei și alterarea habitatelo r favorabile speciei</i>	<i>Se va respect legislația în vigoare privind managementul deșeurilor. Deșeurile menajere se vor depozita în pubele speciale dotate cu sistem de închidere etanș.</i>					
				<i>alterarea habitatelo r favorabile speciei</i>	<i>Menținerea condițiilor de habitat în zonele cu habitat favorabil pentru reproducere și hrănire.</i>					
				<i>Perturbar ea speciei și alterarea habitatelo r favorabile speciei</i>	<i>Pe suprafața amplasamentu lui se interzice utilizarea de substanțe chimice pentru combaterea dăunătorilor, pentru a evita diminuarea surselor trofice.</i>					



				<i>Perturbarea speciei</i>	Lucrările se vor executa doar pe timp de zi (condiții de lumină).				
				<i>alterarea habitatelor favorabile speciei</i>	Se va păstra un volum de lemn mort de minim 20 mc/ha				
				<i>alterarea habitatelor favorabile speciei</i>	Se vor păstra minim 7 arbori maturi cu scorburi/ha				
	Campanula serrata		Suprafață habitat	<i>alterarea habitatelor favorabile speciei</i>	Se vor respecta limitele amenajamentului.	Impact rezidual nesemnificativ	Nu este cazul	Nu este cazul	Nu este cazul
<i>alterarea habitatelor favorabile speciei</i>				Nu se va pătrunde cu utilajele pe suprafața acoperită de habitatul în cauză.					
<i>Perturbarea speciei și alterarea habitatelor favorabile speciei</i>				Pentru efectuarea lucrărilor se va utiliza doar rețeaua de drumuri de scos apropiat deja existente, fără a ieși din limitele acestora.					



Bibliografie:

1. Botnariuc, N., Tatole, Victoria, 2005 - *Cartea roșie a vertebratelor din România*, Editura Muzeul National de Istorie Naturală "Gr. Antipa", București, 260p.;
2. Cogălniceanu, D., Aioanei, F., Matei, B. (2000). *Amfibienii din România. Determinator*. Editura Ars Docendi;
3. Doniță, N., Popescu, A., Paucă-Comănescu, M., Mihăilescu, S., Biriș, I.A., 2005 - *Habitatele din România*, Editura Tehnică Silvică, București;
4. Doniță, N., Popescu, A., Paucă-Comănescu, M., Mihăilescu, S., Biriș, I. A., 2006 - *Habitatele din România. Modificări conform amendamentelor propuse de România și Bulgaria la Directiva Habitare (92/43/EEC)* Editura Tehnică Silvică, București;
5. *Ghid general aplicabil etapelor procedurii de evaluare a impactului asupra mediului*
6. *** *PLAN DE MANAGEMENT INTEGRAT PENTRU SITUL NATURA 2000 ROSCI0128 NORDUL GORJULUI DE EST*
7. *Obiective specifice de conservare pentru ROSCI0128 Nordul Gorjului de Est-revizuită*
8. ****Ghidului Metodologic privind evaluarea adecvată a efectelor potențiale ale planurilor sau proiectelor asupra ariilor naturale protejate de interes comunitar Ordinul nr. 1682/2023*
9. Negus, S., 2002. *Cercetari privind determinarea cerințelor ecologice de conservare a populației de urs din România și minimizarea pagubelor produse de specie – ICAS;*
10. *Harți de hazard și risc la inundații*, <https://rowater.ro/despre-noi/descrierea-activitatii/managementul-situatiilor-de-urgenta/directiva-inundatii-2007-60-ce/harti-de-hazard-si-risc-la-inundatii/>
11. *Patrimoniul mondial UNESCO din România*; <https://patrimoniu.revistasinteza.ro/wp-content/plugins/leaflet-maps-marker/leaflet-fullscreen.php?layer=6>
12. SC BIOS&CO SRL, , *Memoriu de prezentare pentru amenajamentul fondului forestier proprietate privată aparținând Composesoratului de păduri teren în devălmășie Plaiurile Mușeteștilor*
13. SC BIOS&CO SRL, *Amenajamentul fondului forestier proprietate privată aparținând Composesoratului de păduri teren în devălmășie Plaiurile Mușeteștilor*
14. *Rețeaua Națională de Monitorizare a Calității Aerului* (<https://www.calitateaer.ro/>)